

วาระการประชุมหัวหน้างานศูนย์การแพทย์ฯ
ครั้งที่ ๑/๒๕๖๕
วันจันทร์ที่ ๑๐ มกราคม ๒๕๖๕ (ระบบ Zoom)
ณ ห้องประชุม ๕A ชั้น ๕ อาคารศูนย์การแพทย์ฯ
คณะแพทยศาสตร์ มหาวิทยาลัยศรีนครินทรวิโรฒ องค์กรักษ์

ระเบียบวาระที่ ๑ เรื่องที่ประธานแจ้งให้ที่ประชุมทราบ

ระเบียบวาระที่ ๒ รับรองรายงานการประชุม

พิจารณารับรองรายงานการประชุมหัวหน้างานศูนย์การแพทย์ฯ ครั้งที่ ๑๒/๒๕๖๔
เมื่อวันอังคารที่ ๒๑ ธันวาคม ๒๕๖๔

มติ

รายงานการประชุมหัวหน้างานศูนย์การแพทย์ฯ
ครั้งที่ ๑๒/๒๕๖๔
วันอังคารที่ ๒๑ ธันวาคม พ.ศ. ๒๕๖๔ (ระบบ Zoom)
ณ ห้องประชุม ๕A ชั้น ๕ อาคารศูนย์การแพทย์ฯ
คณะแพทยศาสตร์ มหาวิทยาลัยศรีนครินทรวิโรฒ องครักษ์

ผู้บริหารและหัวหน้างานที่เข้าร่วมประชุม

๑. ผู้อำนวยการศูนย์การแพทย์ฯ (ผู้ช่วยศาสตราจารย์ แพทย์หญิงนันทนา ชุมช่วย)
๒. รองผู้อำนวยการศูนย์การแพทย์ฯ ฝ่ายบริหาร (ผู้ช่วยศาสตราจารย์ นายแพทย์ฐิติณัฐ ดิลกหัตถการ)
๓. รองผู้อำนวยการศูนย์การแพทย์ฯ ฝ่ายทรัพยากรบุคคล (นายแพทย์ชวินทร์ สุวรรณฉัตรชัย)
๔. รองผู้อำนวยการศูนย์การแพทย์ฯ ฝ่ายการแพทย์ (ผู้ช่วยศาสตราจารย์ แพทย์หญิงกรรณิการ์ วงศ์ภักดิ์)
๕. รองผู้อำนวยการศูนย์การแพทย์ฯ ฝ่ายสนับสนุนการแพทย์ (ผู้ช่วยศาสตราจารย์ นายแพทย์วิจิต วิริยะโรจน์)
๖. รองผู้อำนวยการศูนย์การแพทย์ฯ ฝ่ายบริการ (นางสาวอัมพร บุญบุตร)
๗. รองผู้อำนวยการศูนย์การแพทย์ฯ ฝ่ายพัฒนาคุณภาพ (แพทย์หญิงรัชพร ทวีรุจนะ)
๘. รองผู้อำนวยการศูนย์การแพทย์ฯ ฝ่ายการพยาบาล/รักษาการแทนหัวหน้างานการพยาบาลสามัญ

อายุรกรรมชาย ๑๐/๒ (ดร.ประภาดา วัชรนาถ)

๙. หัวหน้าภาควิชานิติเวชวิทยา (แพทย์หญิงวรัทพร สิทธิจิรญา)
๑๐. หัวหน้างานการพยาบาลอุบัติเหตุและฉุกเฉิน (นางสาวสมพร สังข์แก้ว)
๑๑. หัวหน้างานการพยาบาลผู้ป่วยนอกชั้น ๑ (นางศิริพร อนันต์สุข)
๑๒. หัวหน้างานการพยาบาลผู้ป่วยนอกชั้น ๒ (นางกนิษฐา สุขชำนาญ)
๑๓. หัวหน้างานการพยาบาลผ่าตัด (นางปรียาภรณ์ บุรณากาญจน์)
๑๔. หัวหน้างานการพยาบาลวิกฤตอายุรกรรม MICU (นางจิตติมา เอกฉัตร)
๑๕. หัวหน้าหน่วยงานการพยาบาลวิกฤตเด็กโต PICU (นางสาวกัลยาณี รูปแก้ว)
๑๖. หัวหน้างานการพยาบาลวิกฤตเด็กเล็ก NICU, SEMI NICU (นางสาวสุดารัตน์ ฤกษ์ใหญ่)
๑๗. หัวหน้างานการพยาบาลวิกฤตศัลยกรรมSICU (นางสาวชมนาด แสงพระพาย)
๑๘. หัวหน้างานการพยาบาลวิกฤตระบบหัวใจและหลอดเลือด ICCU (นางสาวธารทิพย์ ดนตรง)
๑๙. หัวหน้างานการพยาบาลกึ่งวิกฤตศัลยกรรม SEMI SURG (นางสาวมลิวีย์ โทนไทย)
๒๐. หัวหน้างานการพยาบาลกึ่งวิกฤตอายุรกรรม SEMI MED (นางสาวสุธินี มานัสัจธรรม)
๒๑. หัวหน้างานการพยาบาลคลินิกตรวจรักษาโรคทั่วไปและศูนย์รับผู้ป่วยใน (นางชวระา เทียมสงวน)
๒๒. หัวหน้างานการพยาบาลสวนหัวใจและหลอดเลือด Cath Lab (นางสาวอรรวรรณ วรรณสวัสดิ์)
๒๓. หัวหน้างานการพยาบาลไตเทียมฟอกเลือด (นางสาวสุภาพร ศรีสอาด)
๒๔. หัวหน้างานการพยาบาลพิเศษ ๘/๑ (นางสาวสุชวดี เกษสุวรรณ)
๒๕. หัวหน้างานการพยาบาลหลังคลอด-นรีเวชวิทยา ๘/๒ (นางศินัฐชานันท์ คณะวรรณ)
๒๖. หัวหน้างานการพยาบาลพิเศษ ๙/๑ (นางสุธาทิพย์ สิทธิสัจธรรม)
๒๗. หัวหน้างานการพยาบาลกุมารเวชกรรม ๙/๒ (นางสาวภาวิณี ช่วยแทน)
๒๘. หัวหน้างานการพยาบาลพิเศษ ๑๐/๑ (นางสาวจันทิพย์ จันทรพงษ์)
๒๙. หัวหน้างานการพยาบาลพิเศษ ๑๑/๑ (นางสาวสายรุ้ง ดีนก)
๓๐. หัวหน้างานการพยาบาลอายุรกรรมหญิง ๑๑/๒ (นางสายชล สิวขุนทด)
๓๑. หัวหน้างานการพยาบาลพิเศษ ๑๒/๑ (นางสุภาณี ธรรมานนท์)

๓๒. หัวหน้างานการพยาบาลสามัญศัลยกรรมทั่วไป ๑๒/๒ (นางจินตนา แก้วดวงใจ)
๓๓. หัวหน้างานการพยาบาลพิเศษ ๑๓/๑ (นางสาวอมรภรณ์ ประเสริฐสังข์)
๓๔. หัวหน้างานการพยาบาลสามัญศัลยกรรมหญิง ๑๓/๒ (นางชุมพร ฉ่ำแสง)
๓๕. หัวหน้างานการพยาบาลพิเศษศัลยกรรมอุบัติเหตุ ๑๔/๑ (นางสาวสายใจ ขอบงาม)
๓๖. หัวหน้างานการพยาบาลศัลยกรรมอุบัติเหตุ ๑๔/๒ (นางสาวสุลณี ถาวรกุล)
๓๗. หัวหน้างานการพยาบาลพิเศษ ๑๕/๒ (นางสาวปรารถนา กันทอน)
๓๘. หัวหน้างานการพยาบาลตรวจรักษาพิเศษ (นางนงนุช แยม่วงค์)
๓๙. หัวหน้างานห้องปฏิบัติการพยาบาลวิทยา (อาจารย์ ดร.พร้อมจิต ศรียาภัย)
๔๐. หัวหน้างานสิทธิประโยชน์ (นางสาวสะบาไฟ โครตรโนนกอก)
๔๑. หัวหน้างานเวชสถิติและเวชระเบียน (นางวาริณี วันทา)
๔๒. หัวหน้างานทรัพยากรมนุษย์ (นางสาวเกษทิพย์ ปลื้มวงษ์)
๔๓. หัวหน้างานควบคุมรหัสโรคและคำนวณค่าตอบแทน (นางปรียา สุริยศ)
๔๔. หัวหน้างานเภสัชกรรม (นางสาวปิยรัตน์ ใจหนัก)
๔๕. หัวหน้างานลูกค้าสัมพันธ์ (นางสาวสมปอง ประดับมุก)
๔๖. หัวหน้างานนโยบายและแผน (นางสุมาลี รื่นสุข)
๔๗. หัวหน้างานเทคโนโลยีสารสนเทศ (นายเฉลิม สุวรรณะ)
๔๘. หัวหน้างานทันตกรรม (ทันตแพทย์หญิงอัญชลิกา สงวนดีกุล)
๔๙. หัวหน้างานพัฒนาคุณภาพโรงพยาบาล (นางสุพัตรา คำไพเราะ)
๕๐. หัวหน้างานการพยาบาลวิสัญญี (นางสาวจิราภรณ์ จิตต์โสภา)
๕๑. หัวหน้างานคลัง (นางสาวนันทพร เสนาปินท์)
๕๒. หัวหน้างานสื่อสารองค์กร (นายเทพพิภพ สุขสว่างกุล)
๕๓. หัวหน้างานนวัตกรรมจัดการข้อมูล (นายเนตรน้อย เชียงทอง)
๕๔. หัวหน้างานจัดเก็บรายได้ (นางผ่องพูล แสงภ)
๕๕. หัวหน้างานบัญชี (นางสาวพนิดา วงษ์อินทร์)
๕๖. หัวหน้างานโภชนาการ (นางสาวชุตานภรณ์ พุทธรักษา)
๕๗. หัวหน้างานปฐมภูมิและเวชศาสตร์ครอบครัว (นางสาวอนุสรฯ พัฒนวิชรกุล)
๕๘. หัวหน้างานสำนักงานอำนวยการ (นางสาวอัมพร บุญบุตร...แทน)
๕๙. หัวหน้างานวินัยและนิติการ (นายมนตรี สุดศิริ)
๖๐. หัวหน้างานเวชศาสตร์ฟื้นฟู (แพทย์หญิงปภาณุช ชัยวิรัตน์)
๖๑. รักษาการแทนหัวหน้างานศูนย์พัฒนาเด็กเล็กสิรินธร ๗ (นางสาววัชรินทร์ รอดภัย)
๖๒. รักษาการแทนหัวหน้างานเวชภัณฑ์กลาง (นายแพทย์รณชิต บุญประเสริฐ)

ผู้บริหารและหัวหน้าหน่วยงานที่ไม่เข้าร่วมประชุมเนื่องจากติดราชการอื่น

๑. หัวหน้างานพัสดุ (นางสาวสายทอง พุดเกิด)
๒. หัวหน้างานอาคารสถานที่และสิ่งแวดล้อม (นางสาวชนากานต์ บัวทอง)
๓. หัวหน้างานซ่อมบำรุง (นายจिरพงศ์ พุ่มสุวรรณ)

ผู้เข้าร่วมประชุม

๑. นางสาวธนิดา มุ่งหมาย
๒. นางพรสุดา คลังสิน

ระเบียบวาระที่ ๑ เรื่องที่ประธานแจ้งให้ที่ประชุมทราบ

๑. ตามที่ มหาวิทยาลัยจัดงานพระราชทานปริญญาบัตรแก่ผู้สำเร็จการศึกษาจากมหาวิทยาลัยศรีนครินทรวิโรฒ ประจำปีการศึกษา ๒๕๖๓ ในวันพุธที่ ๑๕ มกราคม ๒๕๖๔ ซ้อมใหญ่ และในวันศุกร์ที่ ๑๗ ธันวาคม ๒๕๖๔ พระราชทานปริญญาบัตร ณ อาคารกีฬา ๑ มหาวิทยาลัยศรีนครินทรวิโรฒ อำเภอองครักษ์ จังหวัดนครนายก ศูนย์การแพทย์ฯ จึงขอขอบคุณเจ้าหน้าที่ทุกฝ่ายและคณะทำงานในการจัดงานดำเนินการเป็นไปด้วยความเรียบร้อย

๒. ศูนย์ผู้สูงอายุเฉลิมพระเกียรติสมเด็จพระกนิษฐาธิราชเจ้า กรมสมเด็จพระเทพรัตนราชสุดาฯ สยามบรมราชกุมารี ตำบลบางปลาгод อำเภอองครักษ์ จังหวัดนครนายก จะเปิดให้บริการประมาณกลางเดือนมกราคม ๒๕๖๕

๓. ตามที่ หอผู้ป่วยงานการพยาบาลสามัญศัลยกรรมทั่วไป ๑๒/๒ ได้มีการปรับปรุงเพื่อเพิ่มประสิทธิภาพในการปฏิบัติงาน ในการนี้จะเปิดให้บริการต้นเดือนมกราคม ๒๕๖๕ เป็นต้นไป

ระเบียบวาระที่ ๒ รับรองรายงานการประชุม

พิจารณารับรองรายงานการประชุมหัวหน้างานศูนย์การแพทย์ฯ ครั้งที่ ๑๑/๒๕๖๔ เมื่อวันที่ ๘ พฤศจิกายน ๒๕๖๔

มติ

ประชุมพิจารณาแล้วมีมติรับรองรายงานการประชุม ครั้งที่ ๑๑/๒๕๖๔ เมื่อวันที่ ๘ พฤศจิกายน ๒๕๖๔ ตามที่นำเสนอ

ระเบียบวาระที่ ๓ เรื่องสืบเนื่อง

๓.๑ พิจารณาการจัดงานโครงการสานสัมพันธ์บุคลากร และทำบุญปีใหม่ศูนย์การแพทย์ฯ ๒๕๖๕

ด้วยในการประชุมหัวหน้างานศูนย์การแพทย์ฯ ครั้งที่ ๑๑/๒๕๖๔ เมื่อวันที่ ๘ พฤศจิกายน ๒๕๖๔ งานสำนักงานอำนวยการ ศูนย์การแพทย์ฯ กำหนดจัดงานปีใหม่ศูนย์การแพทย์ฯ ประจำปี ๒๕๖๕ ในวันที่ ๑๔ มกราคม ๒๕๖๕ ในการนี้งานสำนักงานอำนวยการได้ดำเนินการสำรวจความเห็นและรวบรวมข้อเสนอแนะเพื่อเสนอที่ประชุมพิจารณาต่อไป (รายละเอียดตามเอกสารประกอบวาระการประชุมที่ ๓.๑)

ประเด็นที่เสนอ

เสนอที่ประชุมพิจารณาการจัดงานโครงการสานสัมพันธ์บุคลากร และทำบุญปีใหม่ศูนย์การแพทย์ฯ ๒๕๖๕ ตามที่นำเสนอ

มติ

ที่ประชุมพิจารณาแล้วมีมติขอความเห็นเรื่องจัดงานโครงการสานสัมพันธ์บุคลากร และทำบุญปีใหม่ศูนย์การแพทย์ฯ หัวหน้างานศูนย์การแพทย์ฯ

ระเบียบวาระที่ ๔ เรื่องพิจารณาอนุมัติ

- ไม่มี

ระเบียบวาระที่ ๕ เรื่องพิจารณาเชิงนโยบาย

- ไม่มี

ระเบียบวาระที่ ๖ เรื่องพิจารณาทั้กทั้วง

- ไม่มี

ระเบียบวาระที่ ๗ เรื่องเพื่อทราบ

๗.๑ เรื่องที่รองผู้อำนวยการศูนย์การแพทย์ฯ แจ้งเพื่อทราบ

๗.๑.๑ รองผู้อำนวยการศูนย์การแพทย์ฯ ฝ่ายการพยาบาล : รายงานสถิติผู้ป่วยประจำเดือนพฤศจิกายน ๒๕๖๔ (รายละเอียดตามเอกสารประกอบรายงานการประชุมที่ ๗.๑.๑)

๗.๒ เรื่องที่หัวหน้าหน่วยงานแจ้งเพื่อทราบ

๗.๒.๑ หัวหน้างานคลัง

รายงานค่าสาธารณูปโภค ประจำปีงบประมาณ ๒๕๖๔ ประจำเดือนตุลาคม ๒๕๖๔ (รายละเอียดตามเอกสารประกอบรายงานการประชุมที่ ๗.๒.๑)

๗.๒.๒ หัวหน้างานทันตกรรม

๑. รายงานจำนวนผู้ป่วยนอกเวลาราชการงานทันตกรรมประจำเดือนพฤศจิกายน ๒๕๖๔ (รายละเอียดตามเอกสารประกอบรายงานการประชุมที่ ๗.๒.๒)

ระเบียบวาระที่ ๘ เรื่องอื่น ๆ

๘.๑ กำหนดวันประชุมหัวหน้างานศูนย์การแพทย์ฯ ครั้งถัดไป ในจันทร์ที่ ๑๐ มกราคม ๒๕๖๕ เวลา ๑๐.๐๐ น. ณ ห้องประชุม ๕A ชั้น ๕ อาคารศูนย์การแพทย์ฯ

ประเด็นที่เสนอ

เสนอที่ประชุมพิจารณาให้ความเห็นชอบวันประชุมหัวหน้างานศูนย์การแพทย์ฯ ครั้งถัดไป ในวัน เวลา และสถานที่ดังกล่าว

มติ

ที่ประชุมพิจารณาแล้วเห็นชอบตามที่นำเสนอ

เลิกประชุมเวลา.....๑๕.๑๕.....น.



(นางสาวธนิดา มุ่งหมาย)
ผู้บันทึกรายงานการประชุม

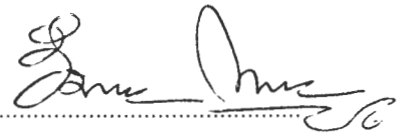

(นางสาวอัมพร บุญบุตร)
รองผู้อำนวยการศูนย์การแพทย์ฯ ฝ่ายบริการ
ผู้ตรวจรายงานการประชุม

.....
(ผู้ช่วยศาสตราจารย์ แพทย์หญิงนันทนา ชุมช่วย)
ผู้อำนวยการศูนย์การแพทย์ฯ

สรุปรูปแบบการจัดงานโครงการสานสัมพันธ์บุคลากร และทำบุญปีใหม่ศูนย์การแพทย์ฯ 2565

จำนวนผู้ตอบแบบสอบถาม 503 คน ระหว่างวันที่ 11 – 25 พฤศจิกายน พ.ศ. 2564

โดยสำนักงานอำนวยการ ผ่านทาง Google Form

ข้อมูล	เปอร์เซ็นต์
มีความประสงค์ให้จัดงานปีใหม่	74.3
ไม่ประสงค์จัดงานปีใหม่	25.7

ข้อเสนอแนะในกรณีประสงค์จัดงานปีใหม่

1. ทำบุญตักบาตรอาหารแห้ง ให้วัดศาลพระพรหม ศาลพระภูมิ ศาลตายาย เช่นเดิมเหมือนทุกปี
2. จับฉลากจับของขวัญ
 - 2.1 แบบ On Line Live ถ่ายทอดสด โดยแต่ละหน่วยงานส่งผู้แทนมาจับโดยทุกคนได้ของขวัญ น้อย มาก เล็ก ใหญ่ แล้วแต่โชคและดวง (ลำดับที่ 1)
 - 2.2 เพิ่มจับฉลากรางวัลหลายๆ โดยเอาเงินจัดเลี้ยงมาเพิ่มรางวัล
 - 2.3 จัดเป็นของขวัญส่งมอบให้แก่ทุกหน่วยงาน
 - 2.4 มอบเป็นของที่ระลึกแทนการจับรางวัล
3. จัดเลี้ยงอาหาร
 - 3.1 จัดอาหารแบบกล่องส่งให้แก่หน่วยงาน มีเอกลักษณ์ของแต่ละบุคคล (New Normal) ตามงบประมาณราย หั้วที่ตั้งไว้ (ลำดับที่ 1)
 - 3.2 จัดอาหารแบบโต๊ะจีน ส่งให้หน่วยงาน
 - 3.3 ให้งบประมาณแต่ละหน่วยไปจัดเลี้ยงเองเพื่อลดการรวมตัวจำนวนมาก
 - 3.4 เอาเงินค่าจัดเลี้ยงแจกโบนัสให้บุคลากร
 - 3.5 จัดงานเลี้ยงแบบโต๊ะจีน (ภายใต้มมาตรการป้องกัน Covid) เหมือนเดิมนั่งแบบแต่ละหน่วยงาน

หมายเหตุ

กิจกรรมข้อ 1 อยู่ในรายละเอียดการขออนุมัติโครงการเรียบร้อยแล้ว

กิจกรรมข้อ 2 สามารถดำเนินการได้ เช่นแบบ "กล่องสุ่ม"

กิจกรรมข้อ 3 อยู่ในรายละเอียดการขออนุมัติโครงการเรียบร้อยแล้ว

ในงบค่าอาหารคนละไม่เกิน 150 บาท (ทั้ง Full Time และ Part Time)

ประจำเดือนพฤศจิกายน 2564

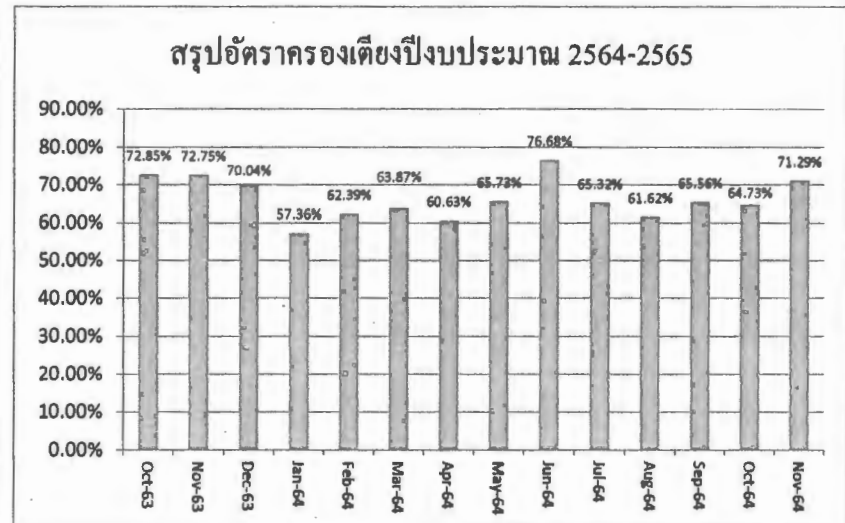
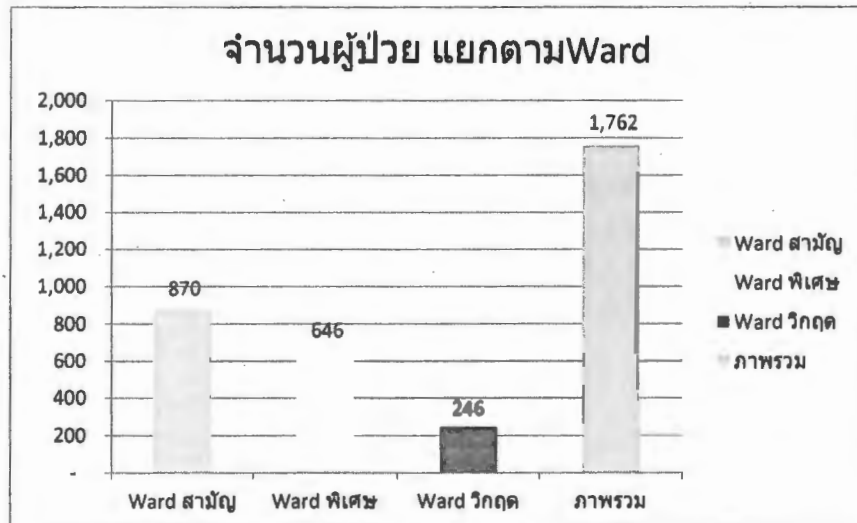
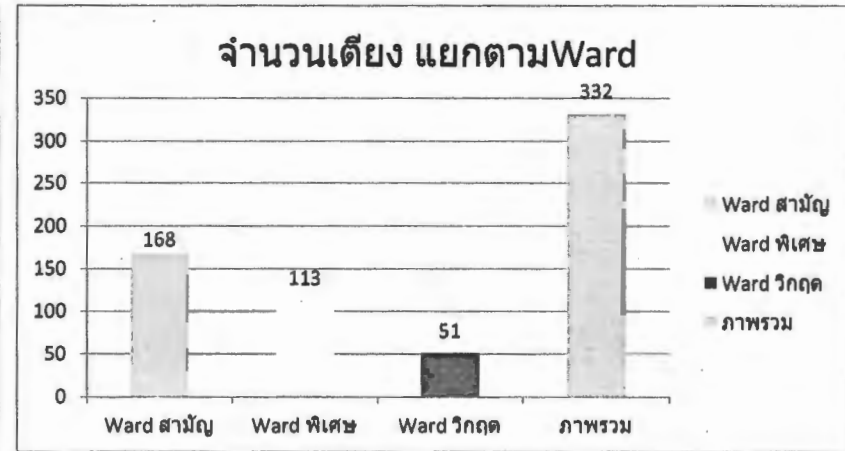
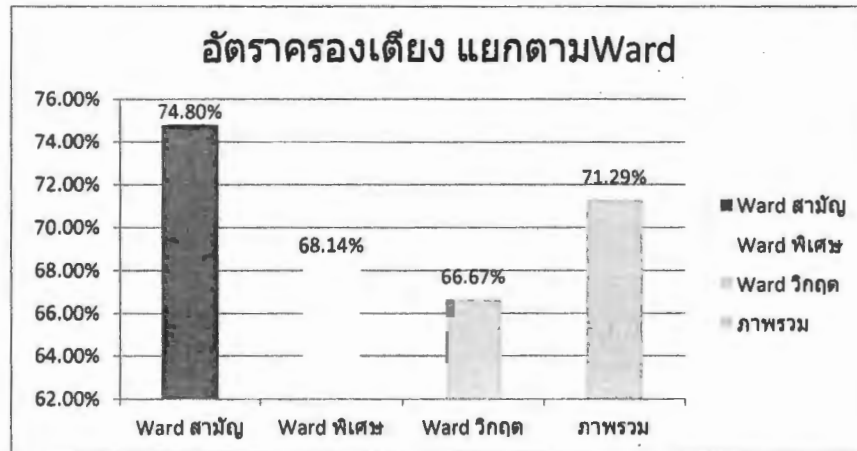

ประจำเดือนพฤศจิกายน 2564

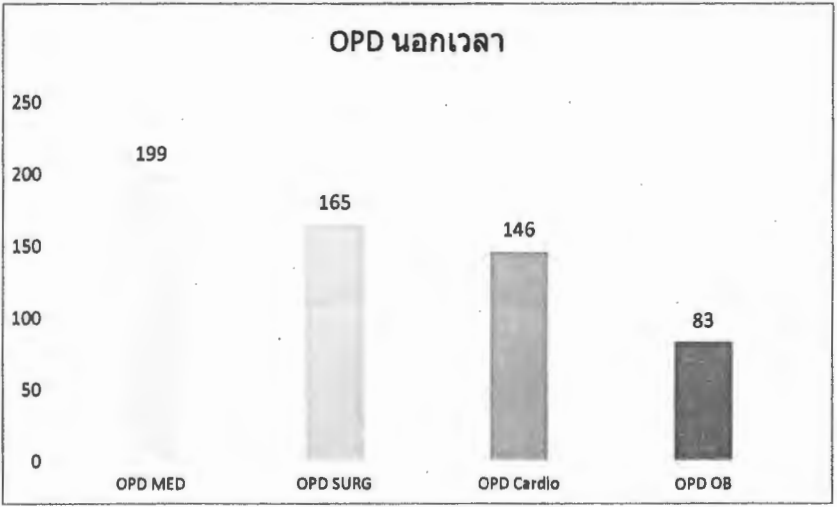
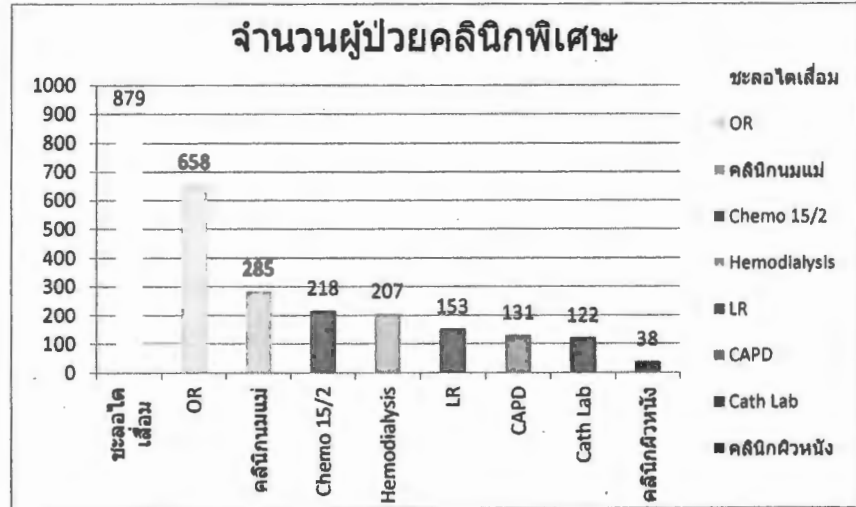
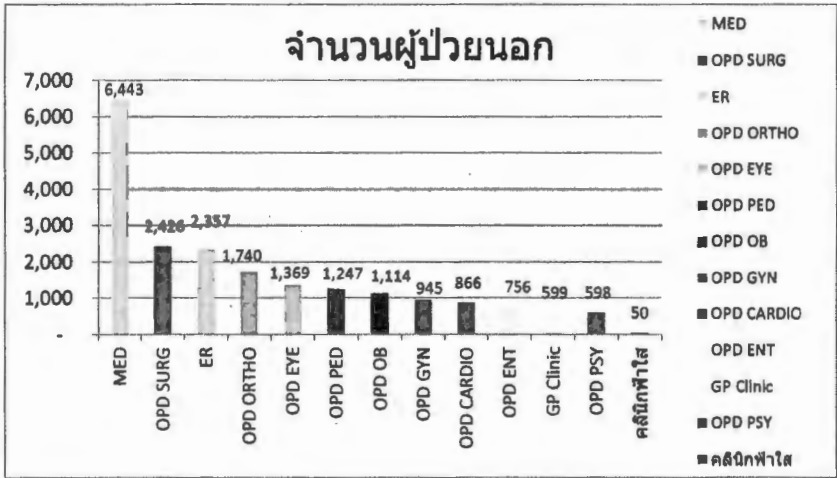
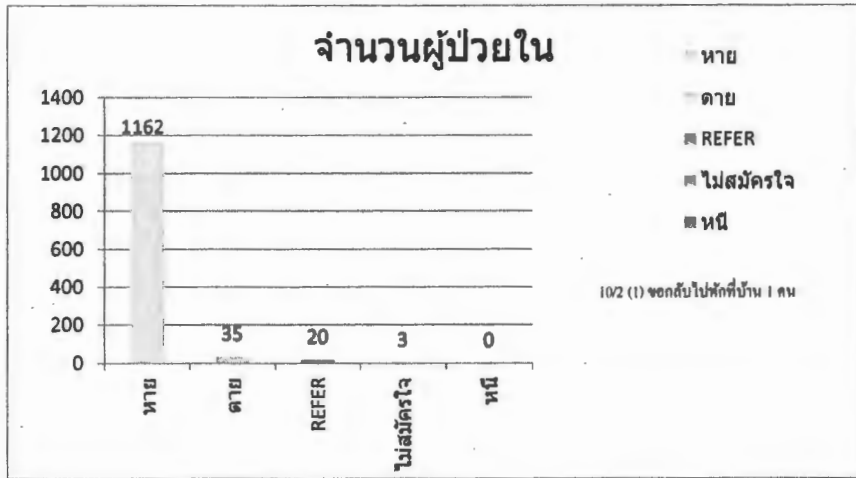

ประจำเดือนพฤศจิกายน 2564

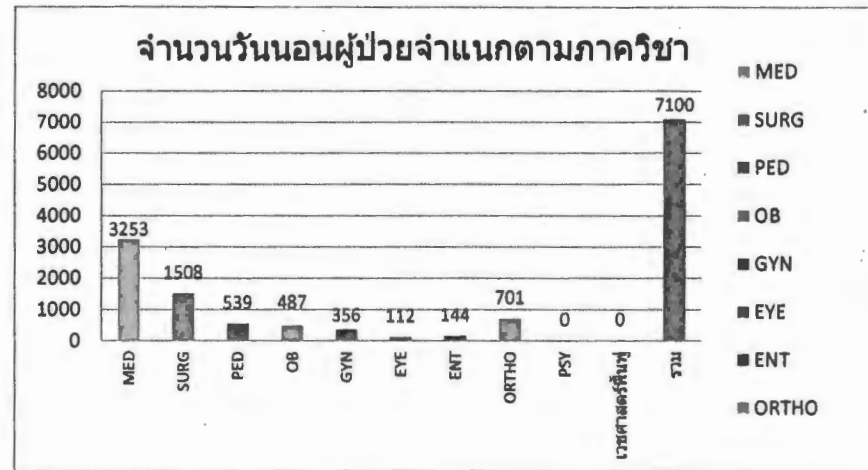
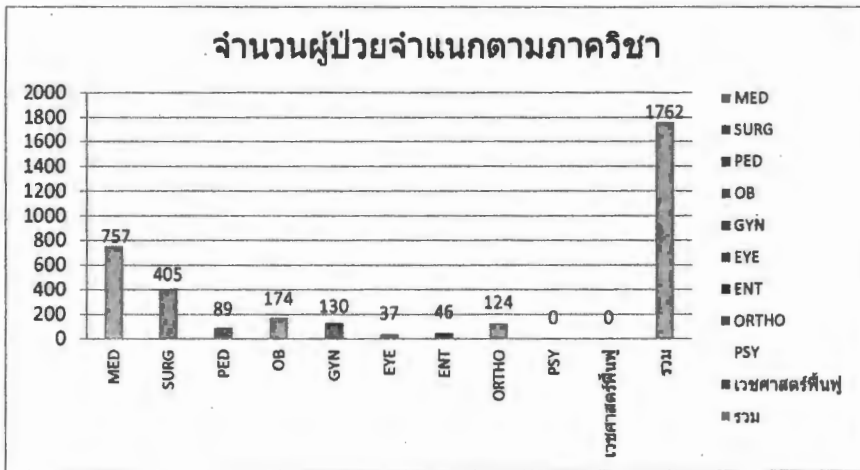

swab ทั้งหมด 3,383 คน

swab RT-PCR	1399
swab ATK คนไข	986
swab ATK ญาติ	644
รับการรักษา	354
รวม	3383

ประจำเดือนพฤศจิกายน 2564

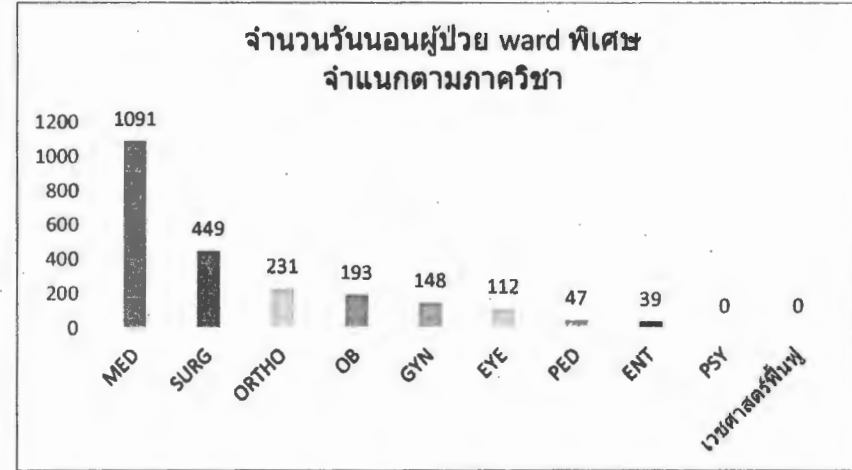
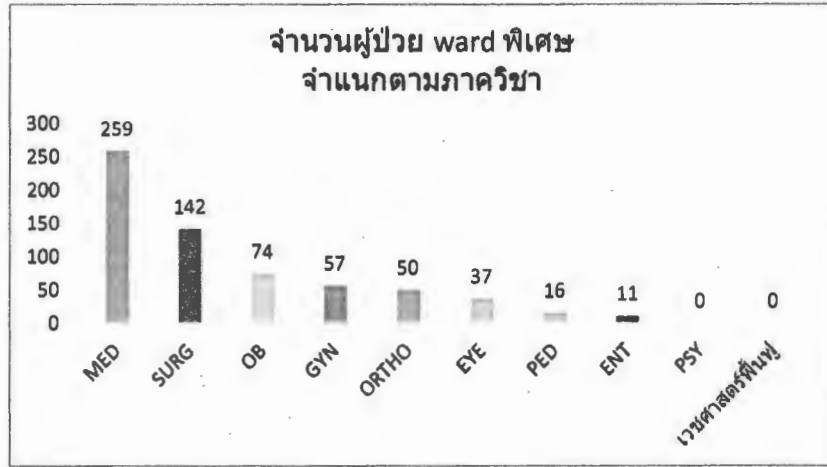

จำนวนผู้ป่วยที่โรงพยาบาลส่งต่อ ประจำปี 2564 (เดือนพฤศจิกายน 2564)

จำนวนขอใช้รถพยาบาล

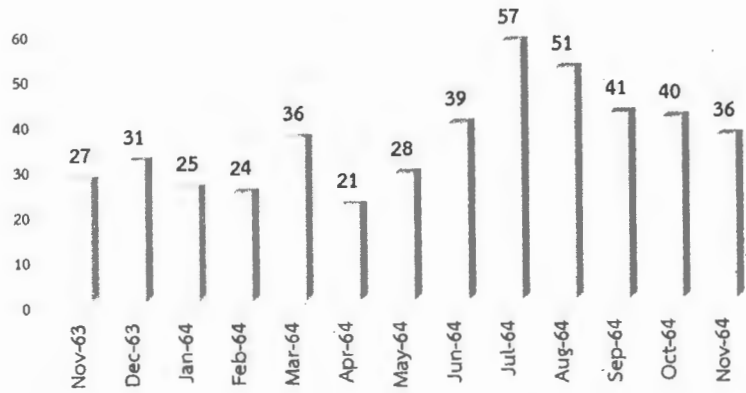

- 1. ศักยภาพสูงกว่า 6 ครั้ง
- 2. Refer ตามสิทธิ์ 8 ครั้ง (เฉพาะรถพยาบาลของศูนย์แพทย์)
- 3. refer back รพ.อื่น มา ศูนย์การแพทย์ 2 ครั้ง
- 4. MRI/bone scan 6 ครั้ง
- 5. อื่นๆ (รับยา-รับเลือด) 14 ครั้ง

Refer ตามสิทธิการรักษา

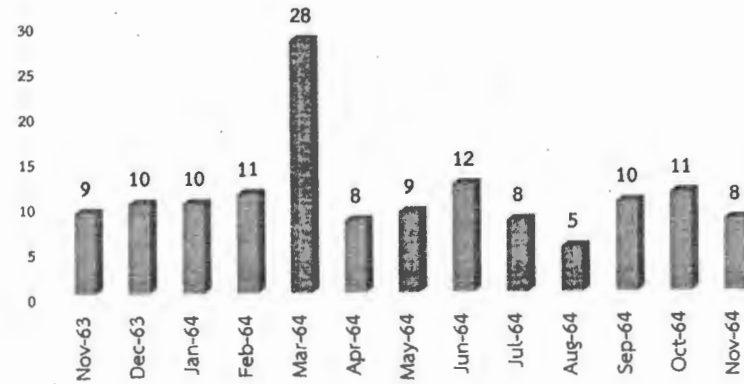

- 1. ประกันสุขภาพถ้วนหน้าฉุกเฉินข้ามเขต 6 คน
- 2. พรบ. 1 คน
- 3. จ่ายเอง 1 คน

สิทธิการรักษา

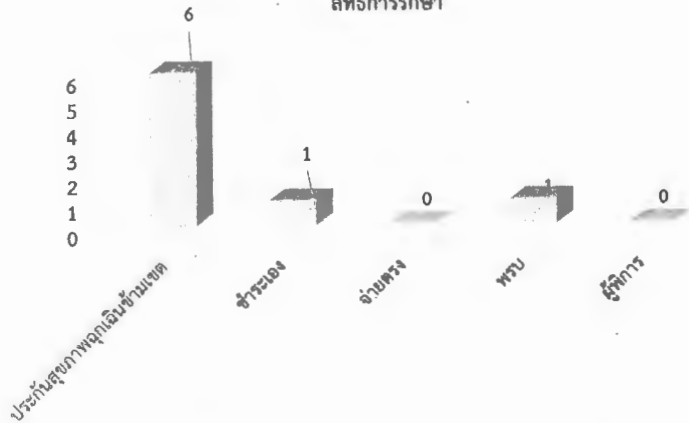

- 1. ประกันสุขภาพ (1) รพ.นครนายก 2 คน (2) รพ.ธัญบุรี 1 คน (3) รพ.พุทธโสธร 1 คน (4) รพ.หนองเสือ 1 คน (5) รพ.มงกุฎวัฒนะ 1 คน
- 2. จ่ายเอง (1) รพ.ธัญบุรี 1 คน
- 3. พรบ. (1) รพ.ธรรมศาสตร์ 1 คน

Refer ตามศักยภาพสูงกว่า

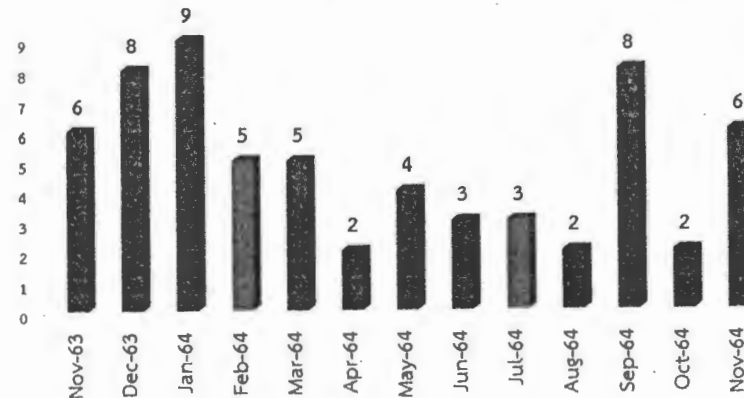

- 1. Pacemaker erosion (Cardio) ไป รพ.ศิริราช
- 2. TVD (Cardio) ไป รพ.ธรรมศาสตร์
- 3. Acute on top chronic pancreatitis c pancreatic duct injury (Med.) ไป รพ.ศิริราช
- 4. Bowel ischemia (Ped.) ไป รพ.รามธิบดี
- 5. Severe c crohn's disease (Med.) ไป รพ.ศิริราช
- 6. STEMI (Cardio) ไป สถาบันโรคทรวงอก

ไป รพ.ศิริราช/กรมแพทย์เฉพาะทาง/รพ.ธรรมศาสตร์

จำนวนผู้ป่วยที่โรงพยาบาลส่งต่อ ประจำปี 2564 (เดือนพฤศจิกายน 2564)

หัตถการรังสี

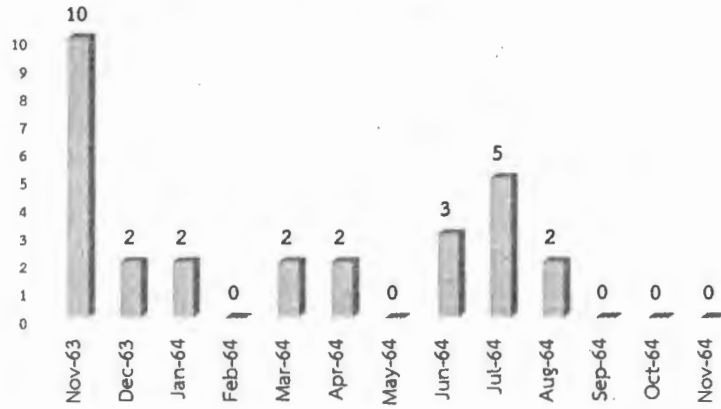

Refer Back

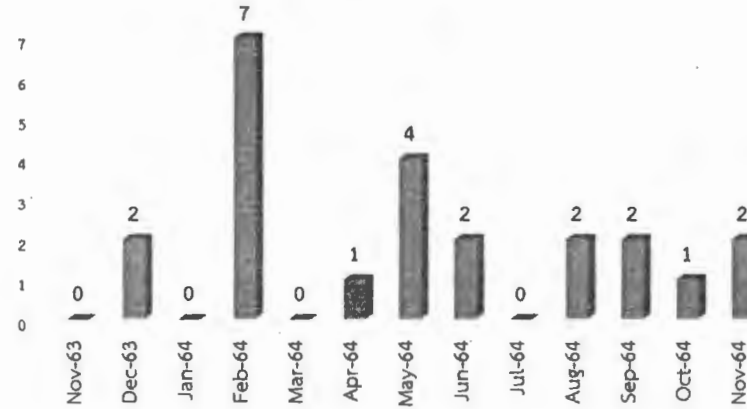

refer back จาก รพ.อื่น มา ศูนย์การแพทย์

(1) Respiratory failure จาก CGH สำลัก

(2) Aortic dissection type A s/p จาก รพ.จุฬาลงกรณ์

Refer Out ไม่เคย

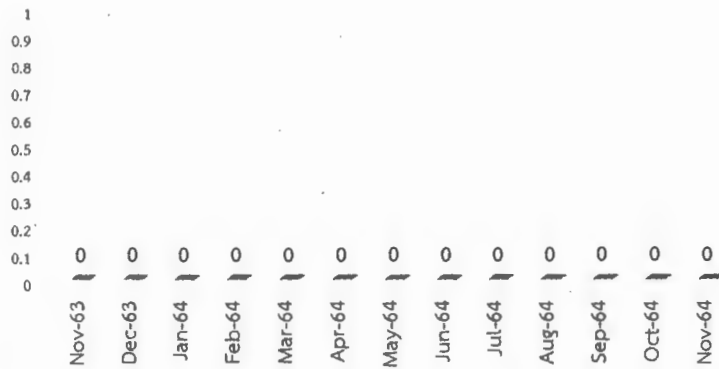

อื่นๆ 14 ครั้ง

(1) ไปรับเลือดตกอากาศ 3 ครั้ง

(2) Pul high risk ส่งผู้ป่วยกักตัวต่อ h6 1 ครั้ง

(3) Covid-19 ไปส่งผู้ป่วยที่ h6 3 ครั้ง, รับจาก h6 มา x-ray / swab + รับผิดชอบต่อ 5 ครั้ง

(4) ส่งตรวจพิเศษที่สภากาชาด 1 ครั้ง

(4) ตรวจพิเศษศูนย์มะเร็งกรุงเทพ 10 1 ครั้ง

สถิติผู้ป้วย Admit ใหม่ แยกตามภาควิชา เดือน พฤศจิกายน 2564

วันที่Admit	เพศ		รวม	ภาควิชา								รวม
	ชาย	หญิง		ภาควิชา ทันตกรรม	ภาควิชากุมารเวช ศาสตร์	ภาควิชาจักษุ	ภาควิชาหลักสูตร กระดูกและข้อ	ภาควิชา หัตถศาสตร์	ภาควิชาสูติ-นรี เวชศาสตร์	ภาควิชาโรค ตอ นาสิก ติ่งลิ้งซ์	ภาควิชาอายุร ศาสตร์	
01/11/2564	24	35	59	0	5	7	2	15	11	1	18	59
02/11/2564	40	40	80	0	6	2	6	13	20	0	33	80
03/11/2564	29	36	65	0	11	2	5	15	13	0	19	65
04/11/2564	26	35	61	0	9	0	3	11	5	0	33	61
05/11/2564	10	17	27	0	5	0	2	7	2	0	11	27
06/11/2564	6	14	20	0	3	1	1	4	3	0	8	20
07/11/2564	25	28	53	0	7	2	2	6	11	0	25	53
08/11/2564	19	23	42	0	3	1	5	5	11	2	15	42
09/11/2564	26	44	70	0	6	0	2	12	16	1	33	70
10/11/2564	25	27	52	0	10	1	0	8	16	0	17	52
11/11/2564	28	35	63	0	10	0	5	6	9	3	30	63
12/11/2564	16	20	36	0	6	1	2	6	2	0	19	36
13/11/2564	9	16	25	0	4	0	0	5	3	0	13	25
14/11/2564	18	34	52	0	5	0	4	11	8	0	24	52
15/11/2564	20	31	51	0	6	1	3	16	10	0	15	51
16/11/2564	28	42	70	0	8	1	5	12	13	0	31	70
17/11/2564	21	32	53	0	8	0	0	13	16	0	16	53
18/11/2564	24	27	51	0	7	0	2	9	7	0	26	51
19/11/2564	7	21	28	0	5	0	0	4	4	0	15	28
20/11/2564	9	8	17	0	5	0	0	3	1	0	8	17
21/11/2564	19	29	48	0	5	1	5	6	8	0	23	48
22/11/2564	32	38	70	0	8	2	5	16	18	2	19	70
23/11/2564	24	38	62	0	6	4	3	4	17	2	26	62
24/11/2564	29	24	53	0	10	0	5	11	11	0	16	53
25/11/2564	23	25	48	0	4	0	1	10	6	4	23	48
26/11/2564	12	20	32	0	3	0	0	7	4	1	17	32
27/11/2564	10	6	16	0	3	0	1	1	3	0	8	16
28/11/2564	24	23	47	0	1	3	3	6	3	1	30	47
29/11/2564	26	41	67	1	7	3	9	17	12	0	18	67
30/11/2564	39	31	70	0	8	3	4	20	12	0	23	70
รวม	648	840	1,488	1	184	35	85	279	275	17	612	1,488

จำนวนผู้ป่วยใหม่ที่เข้ารับบริการ ในเดือนพฤศจิกายน 2564

รวม 1,488 คน

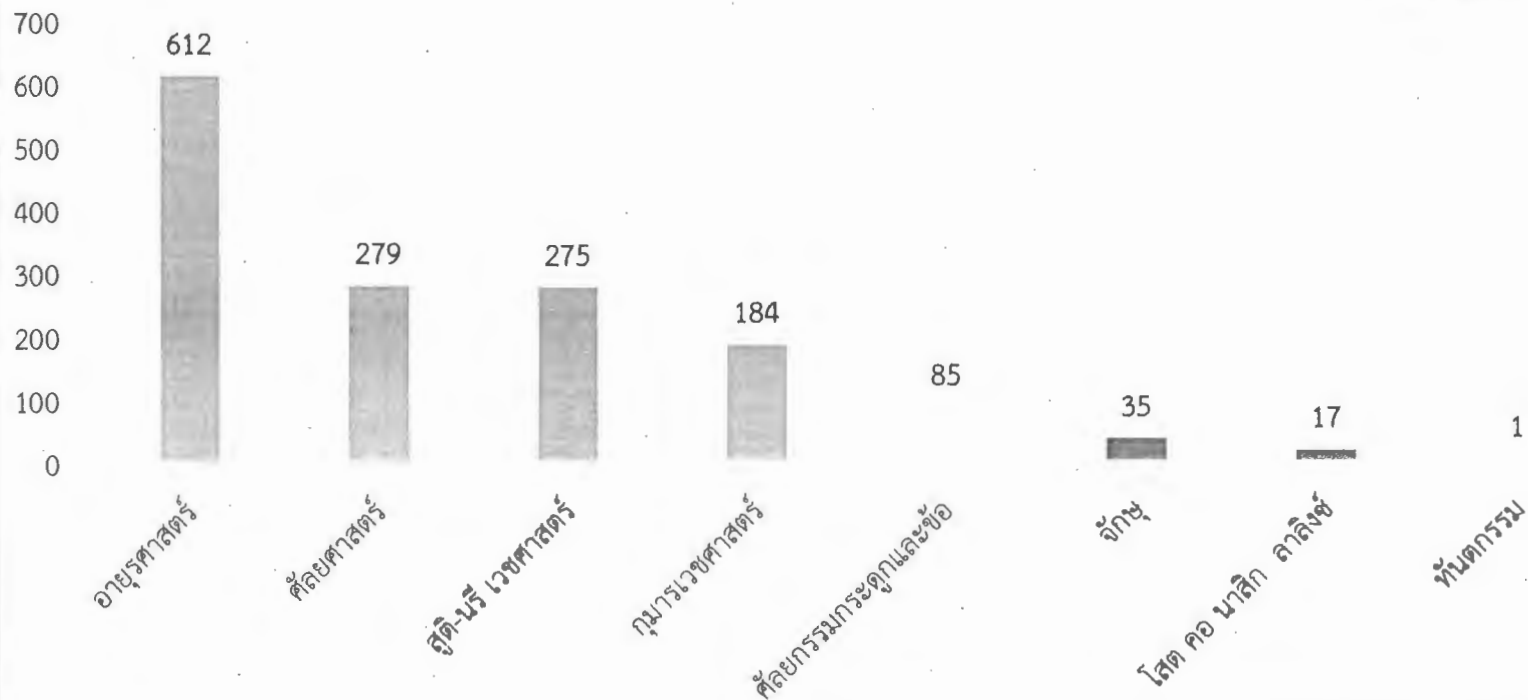

ผู้ป่วยใหม่ เดือน พฤษภาคม 64

47อายุรกรรม: HT, HCC, Parkinson, TB, CHF, B2c, Hyperglycemia
DM, SLE, NSTEMI, ITP, Nephrotic syndrome, GERD; DUP
Liver biopsy, Liver mass, thyroid

24ศัลยกรรม: -DM foot, ERCP, CBD stone, colitis, vascular, RI
CA colon, Pancretic tumor, CA breast, Hemorrhic
CA esophagus, ตั้งเนื้อที่ทอน

38กระดูกและข้อ: ปวดสะโพก, ปวดข้อเท้า, ปวดไหล่, ปวดต้นคอ
ปวดหลัง, Lt. tennis elbow

20หูคอจมูก: Parotid mass, sinus, SNHL, Rhinitis, ปวดก้น
ตารวจการไต่ยีน, หูอื้อ, ก้อนในโพรงจมูก, ก้อนที่คอ
เนื้องอก tracheostomy, ก้อนที่โคนลิ้น

72สูติศาสตร์: ANC, Amniocentesis, Ultrasound

30นรีเวช: CA ovary, colposcope, pap class III, pap smear
ประจำเดือนมาผิดปกติ, ปวดท้องน้อย, ก้อนที่มดลูก, Myoma

41จักษุ: CTVE, คันตา, ตาแดง, cataract, corneal ulcer
เคียวเหล็กเขี่ยตา, ตาพร่าลัว, RRD

4กุมารเวช: รักษาเรื่อง การเจริญเติบโต, ไข้คั่น, thyroid

16ศัลยกรรมทางเดินปัสสาวะ: อัมพากระโต, ปวดท้องขวาหลัง, Renal stone
RC, BPH, Hydronephrosis, หูดอวัยวะเพศ

30GP clinic: check up, ตรวจสุขภาพทำงาน, ตรวจสุขภาพท่อนก

5จิตเวช: ตรวจสุขภาพจิตท่อนก, เครื่องด, นอนไม่หลับ, ซึมเศร้า

1ห้องคลอด:

20ทันตกรรม:

38ARI: ตรวจเลือดเข้าไข, ไวโร 10 เข็ม AO

4ER:

[Handwritten signature and notes]

ผู้ป่วยแยกตามจังหวัด เดือนพฤศจิกายน 2564 (ผู้ป่วยใหม่)

ลำดับ	จังหวัด	จำนวนผู้ป่วย
1	ปทุมธานี	124
2	นครนายก	70
3	ปราจีนบุรี	33
4	ฉะเชิงเทรา	26
5	กทม.	16
6	สระแก้ว	5
7	อยุธยา	5
8	สมุทรปราการ	3
9	สระบุรี	3
10	นนทบุรี	2
11	ศรีสะเกษ	1
12	ลพบุรี	1
13	นครสวรรค์	1
14	นครศรีธรรมราช	1
15	กาฬสินธุ์	1
16	นครราชสีมา	1
17	ร้อยเอ็ด	1
	รวม	294

รายละเอียดค่าสาธารณูปโภค ประจำปี งบประมาณ 2565

เดือน	ค่าไฟฟ้า		ค่าประปา		ค่าโทรศัพท์	ค่าบริการเติมเงิน	ค่าเช่าช่องสัญญาณ	ค่าไปรษณีย์	รวม
	จำนวนหน่วย	จำนวนเงิน	จำนวนหน่วย	จำนวนเงิน					
2564									
ตุลาคม	454,871.30	2,636,803.41	12,992.00	284,025.04	9,157.71	-	26,750.00	9,527.00	2,966,263.16
พฤศจิกายน									-
ธันวาคม									-
2565									
มกราคม									-
กุมภาพันธ์									-
มีนาคม									-
เมษายน									-
พฤษภาคม									-
มิถุนายน									-
กรกฎาคม									-
สิงหาคม									-
กันยายน									-
รวม	454,871.30	2,636,803.41	12,992.00	284,025.04	9,157.71	-	26,750.00	9,527.00	2,966,263.16

ผลการดำเนินงานแผนกทันตกรรม นอกเวลาราชการ ปีงบประมาณ2565

ลำดับ	วัน/เดือน/ปี	ถอนฟัน		ศัลยกรรม	อุดฟันแท้	อมัลกัม	อุดฟันแท้	คอมโพสิต	อุดฟันน้ำนม	อมัลกัม	อุดฟันน้ำนม	คอมโพสิต	RCT	รักษาโรคเหงือก	ฟันปลอม				ทันตกรรมป้องกัน			อื่นๆ				จำนวน								
															TP	CD	RPD	FD	น้ำทันตกรรม	PRR	F	กันเสียว	Sealant	กรอกแก้วสูง	ฟอกสีฟัน		X-ray	ตรวจ	จัดฟัน	ศัลยกรรม	อื่นๆ			
ที่		ฟันแท้	ฟันน้ำนม	ช่องปาก	ซี่	ด้าน	ซี่	ด้าน	ซี่	ด้าน	ซี่	ด้าน	ฟันแท้(ซี่)	ฟันน้ำนม(ซี่)	เฉพาะ ฟันน้ำนม	TP	CD	RPD	FD	น้ำทันตกรรม	PRR	F	กันเสียว	Sealant	กรอกแก้วสูง	ฟอกสีฟัน	X-ray	ตรวจ	จัดฟัน	ศัลยกรรม	อื่นๆ			
1	ต.ค 2564	6	4	6	2	2	31	43					2		5	14	1	2	6	1		3	1	1	1		11	1	19	8		75		
2	พ.ย 2564	21	14	10	7	8	49	73	5		1	1	7	3	4	28	5	5	8		6	4		5		1	22	4	36	1		144		
3																																		
4																																		
5																																		
6																																		
7																																		
8																																		
9																																		
10																																		
11																																		
12																																		
	จำนวนรวม	27	18	16	9	10	80	116					9		9	42	6	7	14	1		7	1	6	1		33	5	55	9		219		

บุคลากรปรากฏผลจากแผนกทันตกรรม 4.2

สรุปรวมรายได้และค่าใช้จ่ายคลินิกทันตกรรมนอกเวลาราชการ

ประจำเดือนพฤศจิกายน 64

รายได้	ค่าตอบแทน ทันตแพทย์	ค่าตอบแทน ผู้ช่วยทันตแพทย์	ค่าตอบแทน คนงาน	ค่าเสื่อมราคา ครุภัณฑ์	ค่าสาธารณูปโภค	ค่าวัสดุสิ้นเปลือง ทางทันตกรรม	รายได้สุทธิหลังหักค่า ใช้จ่ายทั้งหมด
383,518.00	107,344.00	34,730.00	3,300.00	3,600.00	7,200.00	58,600.00	168,744.00

ระเบียบวาระที่ ๓ เรื่องสืบเนื่อง

- ไม่มี

ระเบียบวาระที่ ๔ เรื่องพิจารณาอนุมัติ

- ไม่มี

ระเบียบวาระที่ ๕ เรื่องพิจารณาเชิงนโยบาย

- ไม่มี

ระเบียบวาระที่ ๖ เรื่องพิจารณาทั้กทัวง

- ไม่มี

ระเบียบวาระที่ ๗ เรื่องเพื่อทราบ

๗.๑ เรื่องที่รองผู้อำนวยการศูนย์การแพทย์ฯ แจ้งเพื่อทราบ

๗.๑.๑ รองผู้อำนวยการศูนย์การแพทย์ฯ ฝ่ายการพยาบาล : รายงานสถิติผู้ป่วยประจำเดือน ธันวาคม ๒๕๖๔ (รายละเอียดตามเอกสารประกอบวาระการประชุมที่ ๗.๑.๑)

๗.๒ เรื่องที่หัวหน้าหน่วยงานแจ้งเพื่อทราบ

๗.๒.๑ หัวหน้างานคลัง

รายงานค่าสาธารณูปโภค ประจำปีงบประมาณ ๒๕๖๔ ประจำเดือนพฤศจิกายน ๒๕๖๔ (รายละเอียดตามเอกสารประกอบวาระการประชุมที่ ๗.๒.๑)

๗.๒.๒ หัวหน้างานเวชศาสตร์ฟื้นฟู

รายงานจำนวนผู้ป่วยนอกเวลาราชการประจำเดือนธันวาคม ๒๕๖๔ (รายละเอียดตามเอกสารประกอบวาระการประชุมที่ ๗.๒.๒)

ระเบียบวาระที่ ๘ เรื่องอื่น ๆ

๘.๑ กำหนดวันประชุมหัวหน้างานศูนย์การแพทย์ฯ ครั้งถัดไป ในจันทร์ที่ ๑๔ กุมภาพันธ์ ๒๕๖๕ เวลา ๑๐.๐๐ น. ณ ห้องประชุม ๕A ชั้น ๕ อาคารศูนย์การแพทย์ฯ

ประเด็นที่เสนอ

เสนอที่ประชุมพิจารณาให้ความเห็นชอบวันประชุมหัวหน้างานศูนย์การแพทย์ฯ ครั้งถัดไป ในวัน เวลา และสถานที่ดังกล่าว

มติ

เลิกประชุมเวลา.....น.

ประจำเดือนธันวาคม 2564

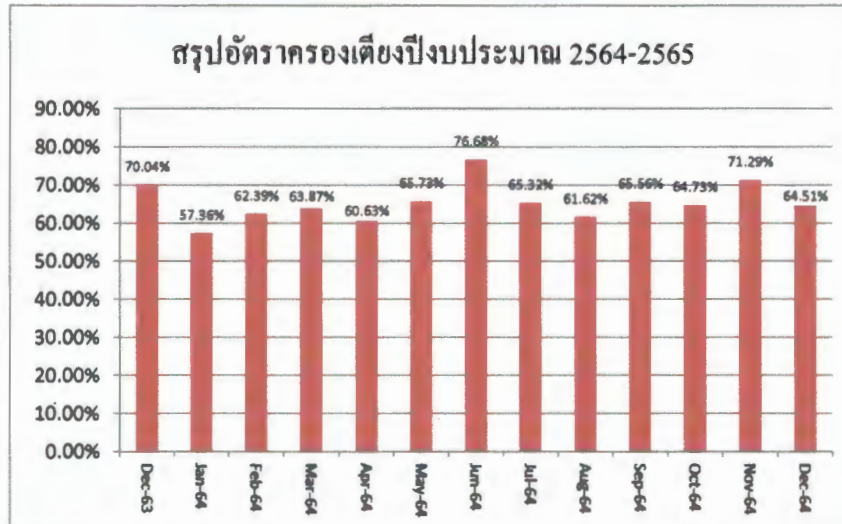
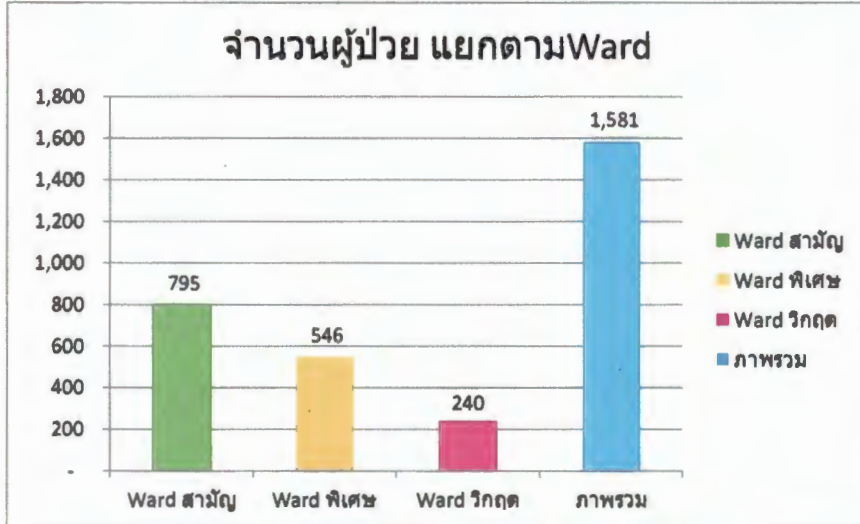
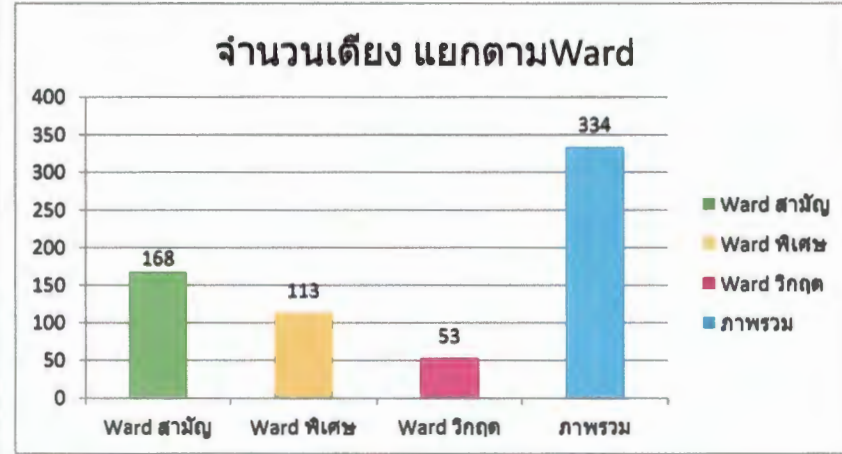
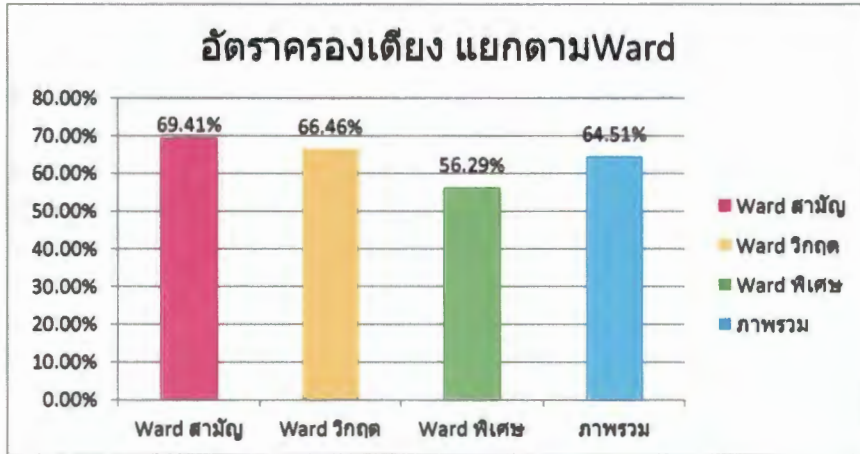

ประจำเดือนธันวาคม 2564

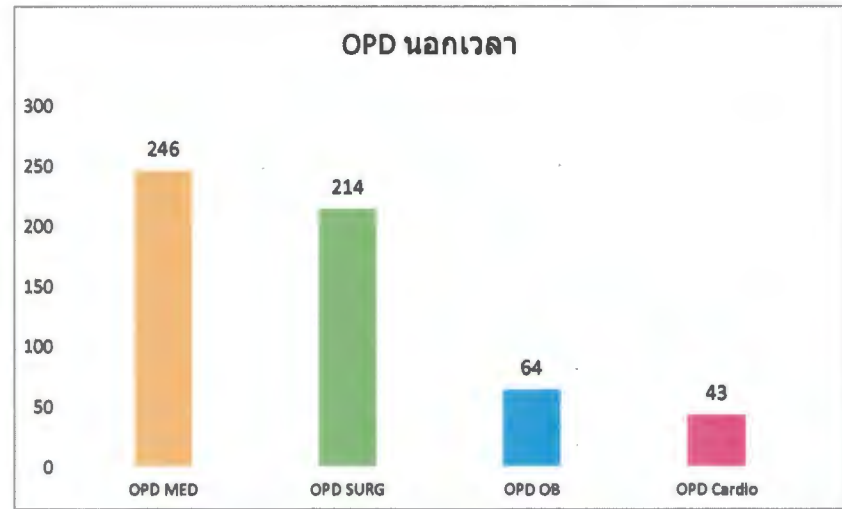
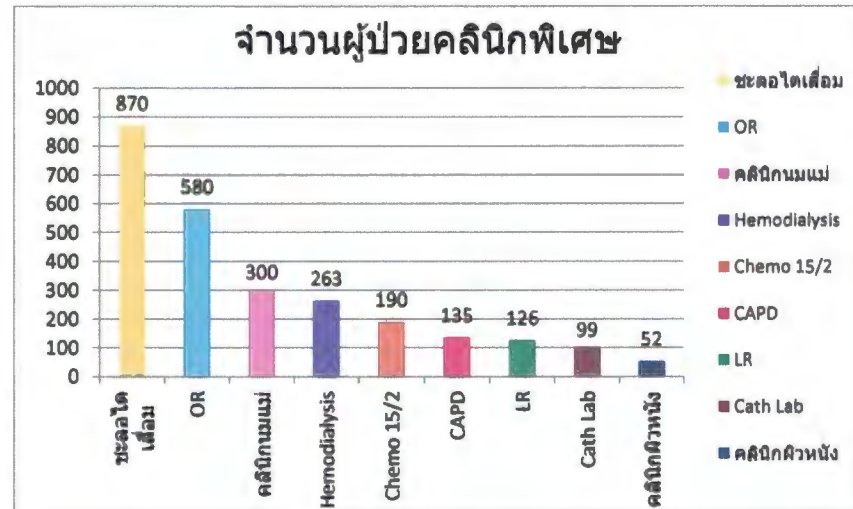
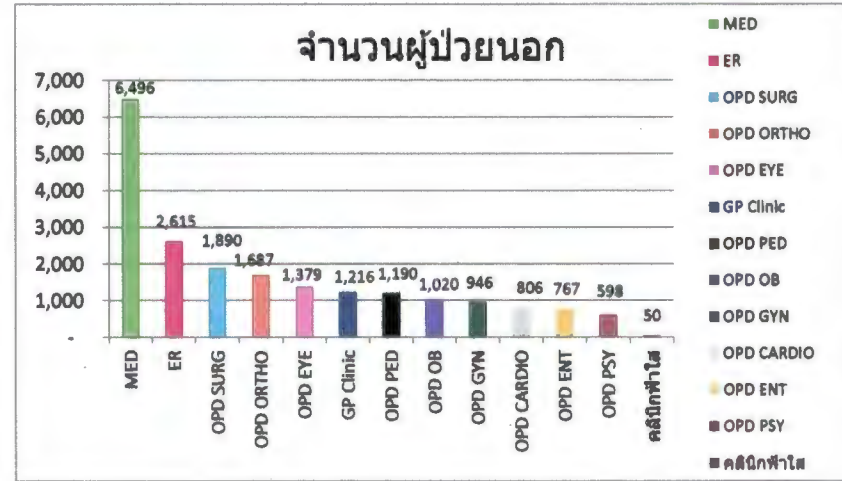
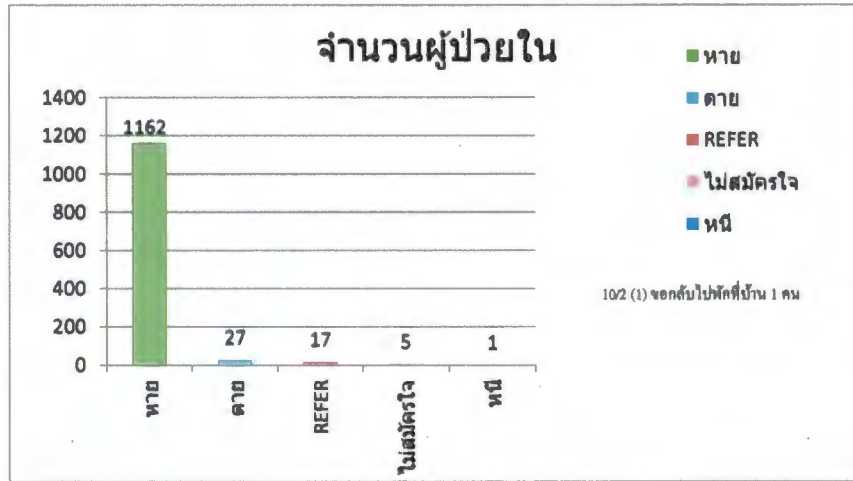

ประจำเดือนธันวาคม 2564

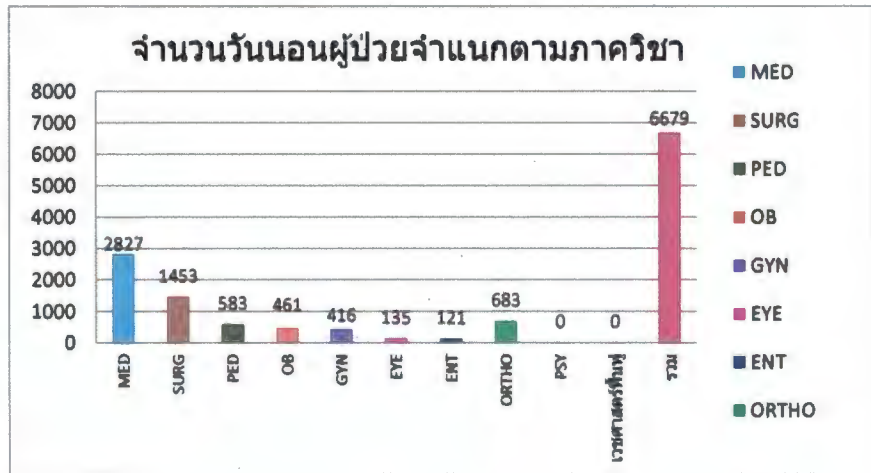
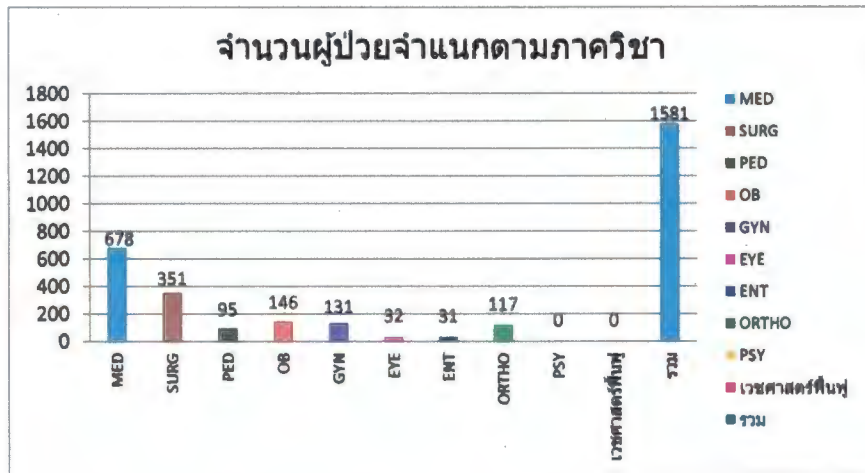

swab ทั้งหมด 3,261 คน

swab RT-PCR	1139
swab ATK คนไข้	1255
swab ATK ญาติ	477
รับการรักษา	390
	3261

ประจำเดือนธันวาคม 2564

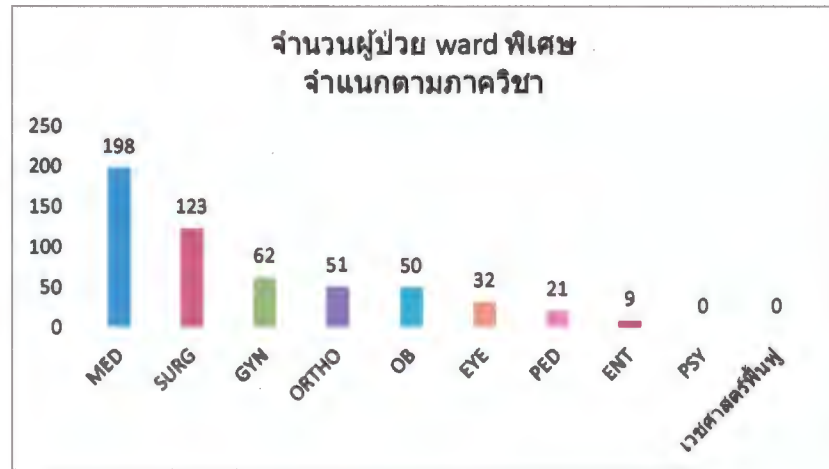

จำนวนผู้ป่วยที่โรงพยาบาลส่งต่อ ประจำปี 2564 (เดือนธันวาคม 2564)

จำนวนขอใช้รพพยาบาล



1. ศัลยกรรมสูงกว่า 7 ครั้ง
2. Refer ตามสิทธิ์ 19 ครั้ง (เฉพาะรพพยาบาลของศูนย์แพทย์)
3. refer back รพ.อื่น มา ศูนย์การแพทย์ 4 ครั้ง
4. MRI/bone scan 1 ครั้ง
5. พักการวิ่งสี 4 ครั้ง
6. อื่นๆ (รับยา-รับเลือด) 8 ครั้ง

Refer ตามสิทธิ์การรักษา

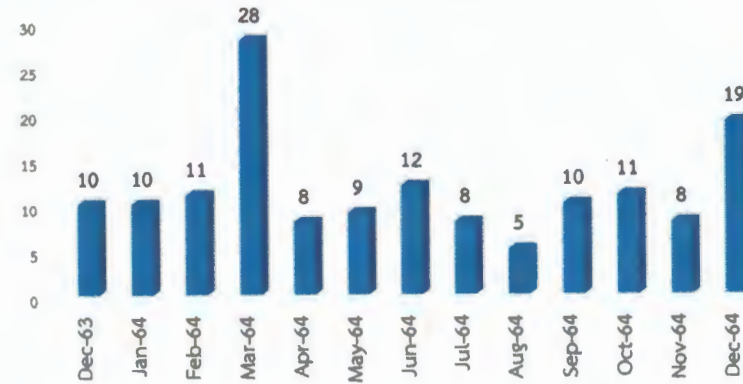

1. ประกันสุขภาพถ้วนหน้าฉุกเฉินข้ามเขต 15 คน
2. ชำระเอง 1 คน
3. ชำระตรง 1 คน
4. ผู้พิการ 2 คน

สิทธิการรักษา

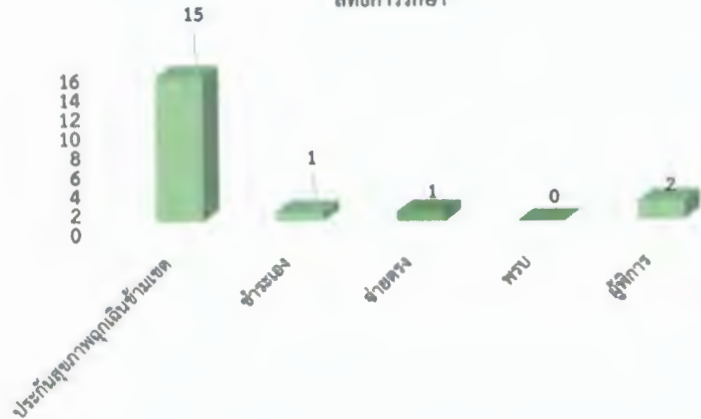

1. ประกันสุขภาพ (1) รพ.เจ้าพระยาอภัยภูเบศร 2 คน (2) รพ.นครนายก 2 คน (3) รพ.กบินทร์บุรี 1 คน (4) รพ.ปทุมธานี 2 คน (5) รพ.บางปะกง 1 คน (6) รพ.นครพนม 1 คน (7) รพ.เสนา 1 คน (8) รพ.เวชกาภูมิศรี 1 คน (9) รพ.คลองหลวง 1 คน (10) รพ.ประจันตคาม 1 คน (11) รพ.ชัยบุรี 1 คน (12) รพ.บางน้ำเปรี้ยว 1 คน
2. ชำระเอง (1) รพ.หนองเสือ 1 คน
3. ชำระตรง (1) รพ.ธรรมศาสตร์ 1 คน
4. ผู้พิการ (1) รพ.ชัยบุรี 1 คน (2) รพ.นครนายก 1 คน

Refer ตามศัลยกรรมสูงกว่า



1. Lt main and 3-vessel CAD (Cardio) ไป รพ.ธรรมศาสตร์
2. Acute cholangitis (Sx.) ไป รพ.สธบุรี
3. Acute limb ischemia (Sx.) ไป รพ.ศิริราช
4. TVD (Cardio) ไป รพ.ธรรมศาสตร์ 3 คน
5. Intussusception (Ped.) ไป รพ.เด็ก

จำนวนผู้ป่วยที่โรงพยาบาลส่งต่อ ประจำปี 2564 (เดือนธันวาคม 2564)

หัตถการรังสี

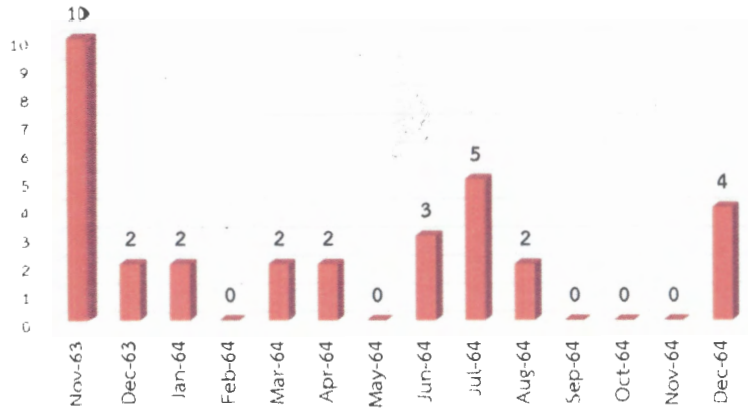

1. ส่ง Lt CA breast ศูนย์มะเร็งรังสี 10 จำนวน 4 ครั้ง

Refer Back

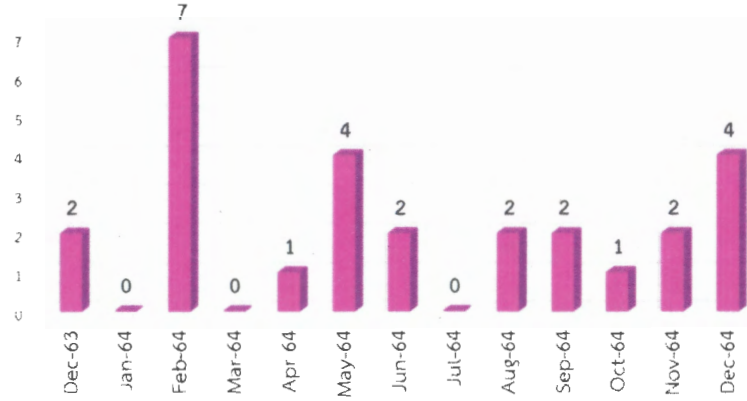

refer back จาก รพ.อื่น มา ศูนย์การแพทย์

- (1) Chronic pancreatitis จาก รพ.ศิริราช
- (2) Covid-19 จาก รพ.สนามบางปลาгод
- (3) SAH จาก รพ.เจ้าพระยาอภัยภูเบศร
- (4) Septic shock จาก รพ.ลำลูกกา

Refer Out ไม่เตียง

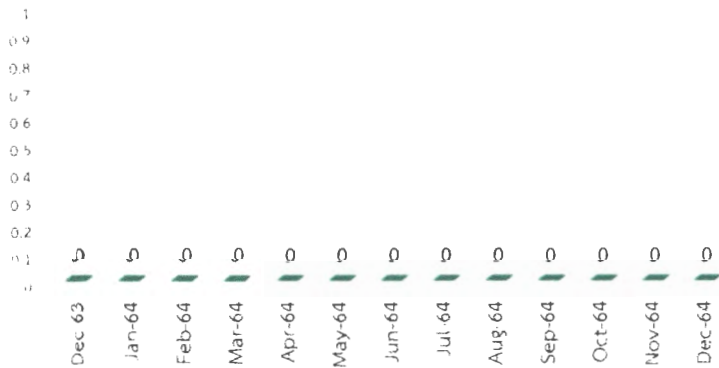

อื่นๆ 8 ครั้ง

- (1) ไปรับเลือดสภากาชาด 7 ครั้ง
- (2) Covid-19 ไปส่งผู้ป่วยที่ h6 1 ครั้ง

สถิติผู้ป๋วย Admit ใหม่ แยกตามภาควิชา เดือน ธันวาคม 2564

วันที่Admit	เพศ		รวม	ภาควิชา							รวม
	ชาย	หญิง		ภาควิชาภูมิรเวชศาสตร์	ภาควิชาชั้กนุ	ภาควิชาศอขกรรมกระดูกและข้อ	ภาควิชาศัลยศาสตร์	ภาควิชาสูติ-นรีเวชศาสตร์	ภาควิชาโสต ศอ นาสิก ทางการแพทย์	ภาควิชาอายุรศาสตร์	
01/12/2564	28	30	58	5	2	2	12	15	0	22	58
02/12/2564	25	30	55	9	0	4	15	8	0	19	55
03/12/2564	14	12	26	4	1	1	3	1	1	15	26
04/12/2564	9	6	15	3	0	2	1	2	0	7	15
05/12/2564	5	8	13	3	0	0	3	2	0	5	13
06/12/2564	26	16	42	2	7	6	11	4	0	12	42
07/12/2564	35	28	63	5	3	3	11	9	1	31	63
08/12/2564	23	25	48	4	0	1	12	12	0	19	48
09/12/2564	22	24	46	6	0	2	4	9	0	25	46
10/12/2564	6	13	19	6	0	0	0	6	0	7	19
11/12/2564	10	7	17	4	0	1	2	4	0	6	17
12/12/2564	21	32	53	4	0	6	9	7	1	26	53
13/12/2564	13	28	41	5	0	2	7	14	0	13	41
14/12/2564	17	24	41	7	1	0	7	9	0	17	41
15/12/2564	20	18	38	4	2	4	11	6	0	11	38
16/12/2564	28	20	48	8	0	3	9	8	1	19	48
17/12/2564	10	13	23	7	0	1	1	4	0	10	23
18/12/2564	6	6	12	3	0	0	1	2	0	6	12
19/12/2564	24	28	52	4	1	4	12	8	1	22	52
20/12/2564	29	25	54	5	1	6	16	10	1	15	54
21/12/2564	25	37	62	2	1	6	13	12	0	28	62
22/12/2564	19	28	47	7	0	2	10	12	0	16	47
23/12/2564	20	28	48	8	0	1	8	10	3	18	48
24/12/2564	15	19	34	5	1	1	5	5	0	17	34
25/12/2564	11	10	21	5	0	1	1	5	0	9	21
26/12/2564	22	29	51	5	0	4	9	8	0	25	51
27/12/2564	24	45	69	11	1	5	14	13	1	24	69
28/12/2564	36	43	79	12	1	7	11	15	0	33	79
29/12/2564	13	21	34	4	0	6	4	10	0	10	34
30/12/2564	7	19	26	5	0	0	4	5	0	12	26
31/12/2564	6	9	15	4	0	1	4	3	0	3	15
รวม	569	681	1,250	166	22	82	230	238	10	502	1,250

จำนวนผู้ป่วยใหม่ที่เข้ารับบริการ ในเดือนธันวาคม 2564

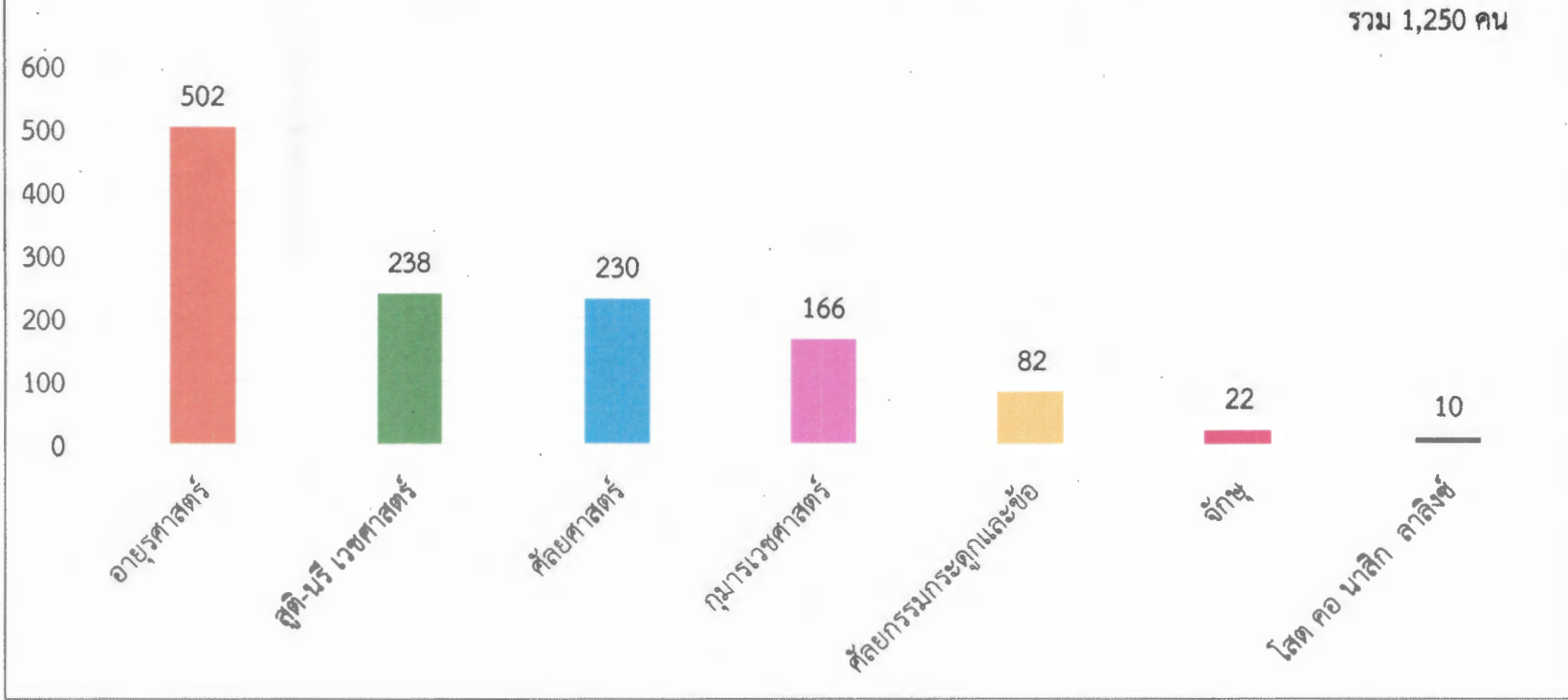

การบ้าน

88อายุรกรรม: Hernate, DM, CKD, HCC, NS, MAT, MISTEMI, GERD
lung mass, HT, หลอดลม, ตับแข็ง, ท้องอืด, chronic diarrhea
22ศัลยกรรม: CBD stone, ก้อนที่เต้านม, Gall stone, ฝีในเต้านม, CA breast
ERCP, chronic wound, ริดสีดวงทวาร, ก้อนที่ทวาร

25กระดูกและข้อ: ปวดเข่า, ปวดไหล่, ปวดหลัง, กรด-ดุกสัน-ซาลิไซลิก
ข้อเข่าอักเสบ, ภาวะกระดูกพรุน

11หู คอ จมูก: หูไม่ได้ยิน, หูอื้อ, ก้อนที่คอ, ภาวะต่อมไทรอยด์
ไทรอยด์อักเสบ, ขี้ไคล, ผนังหลอดเลือดตีตัน

45สูติศาสตร์: ฟากครรภ์, เจาะน้ำคร่ำ

18นรีเวช: PAPSMEAR, CA endometrium, Myoma, Pap class III
ปวดท้องขณะมีประจำเดือน, ปวดท้องน้อย, CA cervix

15จักษุ: cataract, ตาแดง, ตาแห้ง, OCT, PDR, POAG, สารเคมีเข้าตา

5กุมารเวช: ภาวะการเจริญเติบโต, ทำองศุก, EEG

12ศัลยกรรมทางเดินปัสสาวะ: Parafinoma, BPH, ขี้สาก, ฝีในอัณฑะ

23GP clinic: check up, ฉีด Vaccine

5จิตเวช: ADHD, ไข้หวัด

1ห้องคลอด:

10ทันตกรรม:

30ARI: ATK เฝ้าไข้, ARI

3ER:

(นางศิริพร อนันต์พงษ์)
หัวหน้าพยาบาล OPD ชั้น 1

ผู้ป่วยแยกตามจังหวัด เดือนธันวาคม 2564 (ผู้ป่วยใหม่)

ลำดับ	จังหวัด	จำนวนผู้ป่วย
1	ปทุมธานี	118
2	นครนายก	82
3	สระแก้ว	33
4	ปราจีนบุรี	23
5	กทม.	19
6	ฉะเชิงเทรา	18
7	อยุธยา	4
8	สระบุรี	4
9	อุดรธานี	2
10	ราชบุรี	1
11	สมุทรปราการ	1
12	นนทบุรี	1
13	นครราชสีมา	1
14	ชุมพร	1
15	สงขลา	1
16	พิจิตร	1
17	อุบลราชธานี	1
18	ลพบุรี	1
19	ตาก	1
	รวม	313

รายละเอียดค่าสาธารณูปโภค ประจำปี งบประมาณ 2565

เดือน	ค่าไฟฟ้า		ค่าประปา		ค่าโทรศัพท์	ค่าบัตรเติมเงิน	ค่าเช่าช่องสัญญาณ บริการอินเทอร์เน็ต	ค่าไปรษณีย์	รวม
	จำนวนหน่วย	จำนวนเงิน	จำนวนหน่วย	จำนวนเงิน					
2564									
ตุลาคม	454,871.30	2,636,803.41	12,243.00	284,774.04	7,811.22	2,600.00	34,515.42	9,527.00	2,976,031.09
พฤศจิกายน	354,776.90	2,132,955.39	12,196.00	286,672.69	7,509.04	2,900.00	34,569.56	10,460.00	2,475,066.68
ธันวาคม									-
2565									
มกราคม									-
กุมภาพันธ์									-
มีนาคม									-
เมษายน									-
พฤษภาคม									-
มิถุนายน									-
กรกฎาคม									-
สิงหาคม									-
กันยายน									-
รวม	809,648.20	4,769,758.80	24,439.00	571,446.73	15,320.26	5,500.00	69,084.98	19,987.00	5,451,097.77

สถิติรายได้และค่าใช้จ่ายนอกเวลาหลัง 16.00 น.

ห้องตรวจ งานเวชศาสตร์ฟื้นฟู ประจำเดือน มกราคม 2564-ธันวาคม 2564

เดือน	จำนวนผู้ รับบริการ	รายรับ							รายจ่าย				กำไรต่อเดือน
		OPDเบิกได้	OPDจ่ายเอง	สิทธิผู้พิการ	30 บาท	ประกันสังคม	ค่าDF	ค่าบริการผู้ป่วยเวลาราชการ	ค่าตอบแทนแพทย์	พยาบาล	ผู้ช่วยพยาบาล	ค่าสาธารณูปโภค	
ม.ค.-64	57	8,900	1,200	-	1,000	12,400	19,100	6,270	15,280	3,755	1,973	2,800	25,062
ก.พ.-64	63	14,000	450	-	-	15,200	21,800	6,630	17,440	4,290	2,254	3,200	30,896
มี.ค.-64	103	19,460	450	-	800	20,500	32,300	11,330	25,840	5,615	2,969	4,000	46,416
เม.ย.-64	36	5,186	450	-	-	8,150	11,200	3,960	8,960	2,160	1,136	1,600	15,090
พ.ค.-64	ปิดคลินิกนอกเวลาเดือนพฤษภาคม 2564												
มิ.ย.-64	54	15,250	750	-	800	8,200	16,500	5,800	13,200	4,025	1,850	3,200	25,025
ก.ค.-64	27	12,730	-	-	1,800	4,700	8,500	2,970	6,800	2,825	1,450	2,400	17,225
ส.ค.-64	32	11,350	-	-	500	7,450	10,600	3,520	8,480	3,730	1,918	3,200	16,092
ก.ย.-64	38	16,910	-	-	1,530	11,340	12,800	4,180	10,240	4,250	2,184	3,600	26,486
ต.ค.-64	34	14,290	150	-	2,030	8,200	10,700	3,630	8,640	2,940	1,524	2,400	23,496
พ.ย.-64	49	17,140	-	-	300	20,820	16,500	5,390	13,440	4,040	2,099	3,200	37,371
ธ.ค.-64	52	34,520	750	-	300	21,370	17,700	5,720	14,160	3,700	1,931	2,800	57,769

หมายเหตุ 1.ไม่รวมค่ายาเวชภัณฑ์และค่าLab X-Ray

สถิติรายได้และค่าใช้จ่ายนอกเวลาหลัง 16.00 น.

งานเวชศาสตร์ฟื้นฟู แผนกกิจกรรมบำบัด ประจำเดือน มกราคม 2564 - ธันวาคม 2564

เดือน	จำนวนผู้มารับบริการ	รายรับ						รายจ่าย	ค่าสาธารณูปโภค	กำไรต่อเดือน
		OPDเบิกได้	OPDจ่ายเอง	สิทธิผู้พิการ	30 บาท	ประกันสังคม	ค่าธรรมเนียม	ค่าแรง		
ม.ค.-64	-	-	-	-	-	-	-	-	-	-
ก.พ.-64	20	4,300	2,310	1,020	1,530	-	4,750	7,260	1,600	5,050
มี.ค.-64	25	5,200	4,380	510	1,530	-	6,250	10,075	2,000	5,795
เม.ย.-64	3	1,020	400	-	-	-	750	3,009	1,200	-2039
พ.ค.-64	ปิดคลินิกนอกเวลาเดือนพฤษภาคม 2564									
มิ.ย.-64	18	5,610	2,210	-	-	-	4,500	7,654	1,600	3,066
ก.ค.-64	13	3,670	1,700	-	-	-	3,250	7,039	1,400	181
ส.ค.-64	14	5,610	1,200	-	-	-	3,500	6,642	1,800	1,868
ก.ย.-64	25	10,920	2,400	-	1,530	-	6,250	8,675	1,800	10,625
ต.ค.-64	23	16,560	800	-	-	-	5,750	5,672	1,200	10,488
พ.ย.-64	36	27,420	1,600	-	-	-	9,000	10,108	2,000	25,912
ธ.ค.-64	25	11,410	2,780	580	-	-	6,250	22,666	2,600	-4246

หมายเหตุ - เดือน ม.ค.64 ปิดคลินิกนอกเวลาช่วงสถานการณ์ Covid

- วันที่ 20-21/04/64 *คนไข้ของตเนื่องจากcovidก่อนส่งหนังสือขอปิดคลินิกนอกเวลาค่ะ