

วาระการประชุมหัวหน้างานศูนย์การแพทย์ฯ
ครั้งที่ ๗/๒๕๖๔
วันจันทร์ที่ ๑๒ กรกฎาคม พ.ศ. ๒๕๖๔ (ระบบ Zoom)
ณ ห้องประชุม ๕A ชั้น ๕ อาคารศูนย์การแพทย์ฯ
คณะแพทยศาสตร์ มหาวิทยาลัยศรีนครินทรวิโรฒ องค์กรฯ

ระเบียบวาระที่ ๑ เรื่องที่ประธานแจ้งให้ที่ประชุมทราบ

ระเบียบวาระที่ ๒ รับรองรายงานการประชุม

พิจารณารับรองรายงานการประชุมหัวหน้างานศูนย์การแพทย์ฯ ครั้งที่ ๖/๒๕๖๔
เมื่อวันมิถุนายน ๑๗ ๒๕๖๔

มติ

รายงานการประชุมหัวหน้างานศูนย์การแพทย์ฯ

ครั้งที่ ๖/๒๕๖๔

วันจันทร์ที่ ๑๔ มิถุนายน พ.ศ. ๒๕๖๔ (ระบบ Zoom)

ณ ห้องประชุม ๕A ชั้น ๕ อาคารศูนย์การแพทย์ฯ

คณะแพทยศาสตร์ มหาวิทยาลัยศรีนครินทรวิโรฒ องครักษ์

ผู้บริหารและหัวหน้างานที่เข้าร่วมประชุม

๑. ผู้อำนวยการศูนย์การแพทย์ฯ (ผู้ช่วยศาสตราจารย์ นายแพทย์ฐิติณัฐ ดิลกหัตถการ...แทน)
๒. รองผู้อำนวยการศูนย์การแพทย์ฯ ฝ่ายบริหาร (ผู้ช่วยศาสตราจารย์ นายแพทย์ฐิติณัฐ ดิลกหัตถการ)
๓. รองผู้อำนวยการศูนย์การแพทย์ฯ ฝ่ายทรัพยากรบุคคล (นายแพทย์ชวินทร์ สุวรรณฉัตรชัย)
๔. รองผู้อำนวยการศูนย์การแพทย์ฯ ฝ่ายสนับสนุนการแพทย์ (ผู้ช่วยศาสตราจารย์ นายแพทย์วิจิต วิริยะโรจน์)
๕. รองผู้อำนวยการศูนย์การแพทย์ฯ ฝ่ายบริการ (นางสาวอัมพร บุญบุตร)
๖. รองผู้อำนวยการศูนย์การแพทย์ฯ ฝ่ายการพยาบาล/รักษาการแทนหัวหน้างานการพยาบาลสามัญ
อายุรกรรมชาย ๑๐/๒ (ดร.ประภาดา วัชรนาถ)
๗. หัวหน้าภาควิชานิติเวชวิทยา (แพทย์หญิงวรัทพร สิริจิรัฐ)
๘. หัวหน้างานการพยาบาลวิกฤตศัลยกรรมSICU (นางสาวชมนาด แสงพระพาย)
๙. หัวหน้างานการพยาบาลผ่าตัด (นางปริยาภรณ์ บุรณากาญจน์)
๑๐. หัวหน้าหน่วยงานการพยาบาลวิกฤตเด็กโต PICU (นางสาวกัญญาณี ฐูปแก้ว)
๑๑. หัวหน้างานการพยาบาลวิกฤตเด็กเล็ก NICU,SEMI NICU (นางสาวสุดารัชต์ ฤกษ์ใหญ่)
๑๒. หัวหน้างานการพยาบาลวิกฤตระบบหัวใจและหลอดเลือด ICCU (นางสาวธารทิพย์ ตนตรง)
๑๓. หัวหน้างานการพยาบาลกึ่งวิกฤตศัลยกรรม SEMI SURG (นางสาวมลิวลัย โทนไทย)
๑๔. หัวหน้างานการพยาบาลกึ่งวิกฤตอายุรกรรม SEMI MED (นางสาวสุธินี มานัสัจธรรม)
๑๕. หัวหน้างานการพยาบาลสวนหัวใจและหลอดเลือด Cath Lab (นางสาวอรรวรรณ วรรณสวัสดิ์)
๑๖. หัวหน้างานการพยาบาลไตเทียมฟอกเลือด (นางสาวสุภาพร ศรีสะอาด)
๑๗. หัวหน้างานการพยาบาลพิเศษ ๘/๑ (นางสาวสุขวดี เกษสุวรรณ)
๑๘. หัวหน้างานการพยาบาลหลังคลอด-นรีเวชวิทยา ๘/๒ (นางศิณัฐชานันท์ คณะวรรณ)
๑๙. หัวหน้างานการพยาบาลพิเศษ ๙/๑ (นางสุธาทิพย์ สิริสิัจธรรม)
๒๐. หัวหน้างานการพยาบาลพิเศษ ๑๐/๑ (นางสาวจันทิพย์ จันทรพงษ์)
๒๑. หัวหน้างานการพยาบาลพิเศษ ๑๑/๑ (นางสาวสายรุ้ง ตีนก)
๒๒. หัวหน้างานการพยาบาลอายุรกรรมหญิง ๑๑/๒ (นางสายชล สิวขุนทด)
๒๓. หัวหน้างานการพยาบาลพิเศษ ๑๒/๑ (นางสุภาณี ธรรมานนท์)
๒๔. หัวหน้างานการพยาบาลสามัญศัลยกรรมหญิง ๑๓/๒ (นางชุมพร ฉ่ำแสง)
๒๕. หัวหน้างานการพยาบาลพิเศษศัลยกรรมอุบัติเหตุ ๑๔/๑ (นางสาวสายใจ ขอบงาม)
๒๖. หัวหน้างานการพยาบาลพิเศษ ๑๕/๒ (นางสาวปรารถนา กันทอน)
๒๗. หัวหน้างานห้องปฏิบัติการพยาธิวิทยา (อาจารย์ ดร.พร้อมจิต ศรียาภัย)
๒๘. หัวหน้างานเวชสถิติและเวชระเบียน (นางวาริณี วันทา)
๒๙. หัวหน้างานควบคุมรหัสโรคและคำนวณค่าตอบแทน (นางปรียา สุริยศ)
๓๐. หัวหน้างานลูกค้าสัมพันธ์ (นางสาวสมปอง ประดับมุข)
๓๑. หัวหน้างานนโยบายและแผน (นางสุมาลี รื่นสุข)

๓๒. หัวหน้างานสื่อสารองค์กร (นายเทพพิภพ สุขสว่างกุล)
๓๓. หัวหน้างานเทคโนโลยีสารสนเทศ (นายเฉลิม สุวรรณนะ)
๓๔. หัวหน้างานทันตกรรม (ทันตแพทย์หญิงอัญชลิกา สงวนดีกุล)
๓๕. หัวหน้างานทรัพยากรมนุษย์ (นางสาวสุนันต์ บุญมี...แทน)
๓๖. หัวหน้างานพัฒนาคุณภาพโรงพยาบาล (นางสุพัตรา คำไพเราะ)
๓๗. หัวหน้างานการพยาบาลวิสัญญี (นางสาวจิราภรณ์ จิตต์โสภา)
๓๘. หัวหน้างานคลัง (นางสาวนันทพร เสนาปิ่นท์)
๓๙. หัวหน้างานจัดเก็บรายได้ (นางผ่องพูล แสงภู)
๔๐. หัวหน้างานบัญชี (นางสาวพินดา วงษ์อินทร์)
๔๑. หัวหน้างานโภชนาการ (นางสาวชุตารณ พุทธิรักษา)
๔๒. หัวหน้างานพัสดุ (นางสาวสายทอง พุดเกิด)
๔๓. หัวหน้างานนวัตกรรมจัดการข้อมูล (นายเนตร์น้อย เชียงทอง)
๔๔. หัวหน้างานวินัยและนิติการ (นายมนตรี สุดศิริ)
๔๕. หัวหน้างานซ่อมบำรุง (นายจිරพงศ์ พุ่มสุวรรณ)
๔๖. หัวหน้างานสำนักงานอำนวยการ (นางญดา สืบเพ็ง)
๔๗. รักษาการแทนหัวหน้างานศูนย์พัฒนาเด็กเล็กสิรินธร ๗ (นางสาววัชรินทร์ รอดภัย)
๔๘. หัวหน้างานเวชศาสตร์ฟื้นฟู (นางสาวสุภานัน สุทธินาค)

ผู้บริหารและหัวหน้าหน่วยงานที่ไม่เข้าร่วมประชุมเนื่องจากติดราชการอื่น

๑. รักษาการแทนหัวหน้างานเวชภัณฑ์กลาง (นายแพทย์รณชิต บุญประเสริฐ)
๒. รองผู้อำนวยการศูนย์การแพทย์ฯ ฝ่ายการแพทย์ (ผู้ช่วยศาสตราจารย์ แพทย์หญิงกรรณิการ์ วงศ์ภาวิทย์)
๓. รองผู้อำนวยการศูนย์การแพทย์ฯ ฝ่ายพัฒนาคุณภาพ (แพทย์หญิงรัชพร ทวีรุจนะ)
๔. หัวหน้างานการพยาบาลอุบัติเหตุและฉุกเฉิน (นางสาวสมพร สังข์แก้ว)
๕. หัวหน้างานการพยาบาลผู้ป่วยนอกชั้น ๑ (นางศิริพร อนันต์สุข)
๖. หัวหน้างานการพยาบาลผู้ป่วยนอกชั้น ๒ (นางกนิษฐา สุขชำนาญ)
๗. หัวหน้างานการพยาบาลวิกฤตอายุรกรรม MICU (นางจิตติมา เอกฉัตร)
๘. หัวหน้างานการพยาบาลผู้ป่วยคลอด LR (นางชญาภา อิมจิตร)
๙. หัวหน้างานการพยาบาลคลินิกตรวจรักษาโรคทั่วไปและศูนย์รับผู้ป่วยใน (นางชวระา เทียมสงวน)
๑๐. หัวหน้างานการพยาบาลกุมารเวชกรรม ๙/๒ (นางสาวภาวิณี ช่วยแทน)
๑๑. หัวหน้างานการพยาบาลสามัญศัลยกรรมทั่วไป ๑๒/๒ (นางจินตนา แก้วดวงใจ)
๑๒. หัวหน้างานการพยาบาลพิเศษ ๑๓/๑ (นางสาวอมรารณ ประเสริฐสังข์)
๑๓. หัวหน้างานการพยาบาลศัลยกรรมอุบัติเหตุ ๑๔/๒ (นางสาวสุลี ถาวรกุล)
๑๔. หัวหน้างานการพยาบาลตรวจรักษาพิเศษ (นางนงนุช แยมวงศ์)
๑๕. หัวหน้างานอาชีวอนามัยและสิ่งแวดล้อม (นางสาวนฤมล กะการดี)
๑๖. หัวหน้างานสิทธิประโยชน์ (นางสาวสะบาไพ โคตรโนนกอก)
๑๗. หัวหน้างานเภสัชกรรม (นางสาวปิยรัตน์ ใจหนัก)
๑๘. หัวหน้างานปฐมภูมิและเวชศาสตร์ครอบครัว (นางสาวอนุสรุา พัฒนวัชรกุล)
๑๙. หัวหน้างานอาคารสถานที่และสิ่งแวดล้อม (นางสาวชนากานต์ บัวทอง)

ผู้เข้าร่วมประชุม

๑. นางสาวธนิศา มุ่งหมาย

ระเบียบวาระที่ ๑ เรื่องที่ประธานแจ้งให้ที่ประชุมทราบ

๑. สรุปสถานการณ์ Covid ศูนย์การแพทย์ฯ ปัจจุบันพบผู้ป่วยเข้ามา Admit จำนวน ๖๐ ราย Case ปลายเดือนพฤษภาคม ๒๕๖๔ จำนวนผู้ป่วยมีลดลงและมีการระบาดเพิ่มขึ้น ณ ชุมชนโรงงานไก่ สูงสุดถึง ๙๐ ราย
๒. ตามที่ สำนักงานสาธารณสุขจังหวัดนครนายก ร่วมกับมหาวิทยาลัยศรีนครินทรวิโรฒ อําเภองครักษ์ จังหวัดนครนายก เปิดโรงพยาบาลสนาม การเตรียมความพร้อมรับมือสำหรับผู้ป่วยโรคโควิด-๑๙ โดยมีการเปิดโรงพยาบาลสนาม เมื่อวันที่ ๘ มิถุนายน ๒๕๖๔
๓. จากสถานการณ์แพร่ระบาดของโควิด - ๑๙ ขอให้ทุกคนระมัดระวังควบคุมป้องกันตัวเองสวมใส่ mask ทุกครั้งและไม่ไปในพื้นที่เสี่ยง
๔. ขออาสาสมัครหน่วยงานต่างๆ ร่วมทำ Face Shield ติดต่อรับอุปกรณ์ในการทำ Face Shield ได้ที่ หน่วยงานพัฒนาคุณภาพโรงพยาบาลและหน่วยงานทรัพยากรมนุษย์
๕. ตามที่งานซ่อมบำรุงได้ดำเนินการทำกันซึมภายในศูนย์การแพทย์ฯ ในขณะนี้ได้ดำเนินการแล้วบริเวณ ลิฟท์ ชั้น ๑๑ ชั้น ๑๒ นั้น หากหน่วยงานใดพบจุดรั่วซึมของน้ำฝนให้ติดต่อประสานงานมาที่งานซ่อมบำรุงเพื่อ ดำเนินซ่อมแซมต่อไป

ระเบียบวาระที่ ๒ รับรองรายงานการประชุม

พิจารณารับรองรายงานการประชุมหัวหน้างานศูนย์การแพทย์ฯ ครั้งที่ ๕/๒๕๖๔ เมื่อวันที่ ๑๗ พฤษภาคม ๒๕๖๔

มติ

ประชุมพิจารณาแล้วมีมติรับรองรายงานการประชุมครั้งที่ ๕/๒๕๖๔ เมื่อวันที่ ๑๗ พฤษภาคม ๒๕๖๔ เรียบร้อยแล้ว มีการแก้ไข ดังนี้

๑. หน้า ๕ ข้อ ๗.๒.๔ หัวหน้างานเทคโนโลยีสารสนเทศ
การจองวัคซีนโควิด ตามที่งานเทคโนโลยีสารสนเทศได้รับมอบหมายให้เป็น Admin ดูระบบ POP IC ในส่วนของโรงพยาบาล ได้ปรับข้อมูลให้ตรงกับนโยบาย ซึ่งขณะนี้ยอดจองสำหรับเดือนมิถุนายน ๒๕๖๔ ยอดการจองวัคซีนเต็มแล้วไม่สามารถจองได้ ในเดือนกรกฎาคม ๒๕๖๔ สามารถจองเพิ่มได้ โดยจองได้ ๒ กลุ่ม คือ กลุ่มบุคลากรผู้สูงอายุ ๖๐ ปีขึ้นไป และกลุ่มโรคเรื้อรัง ส่วนกลุ่มประชาชนทั่วไปจองผ่านระบบหมอพร้อมคาดว่า ๓๑ พฤษภาคม ๒๕๖๔ จะสามารถเปิดจองได้และเริ่มฉีดในวันที่ ๗ มิถุนายน ๒๕๖๔ เป็นต้นไป **แก้ไขเป็น**
การจองวัคซีนโควิด ตามที่งานเทคโนโลยีสารสนเทศได้รับมอบหมายให้เป็น Admin ดูระบบ MOP IC ในส่วนของโรงพยาบาล ได้ปรับข้อมูลให้ตรงกับนโยบาย ซึ่งขณะนี้ยอดจองสำหรับเดือนมิถุนายน ๒๕๖๔ ยอดการจองวัคซีนเต็มแล้วไม่สามารถจองได้ ในเดือนกรกฎาคม ๒๕๖๔ สามารถจองเพิ่มได้ โดยจองได้ ๒ กลุ่ม คือ กลุ่มบุคลากรผู้สูงอายุ ๖๐ ปีขึ้นไป และ กลุ่ม ๗ โรคเรื้อรัง ส่วนกลุ่มประชาชนทั่วไปจองผ่านระบบหมอพร้อมคาดว่า ๓๑ พฤษภาคม ๒๕๖๔ จะสามารถเปิดจองได้และเริ่มฉีดในวันที่ ๗ มิถุนายน ๒๕๖๔ เป็นต้นไป

ระเบียบวาระที่ ๓ เรื่องสืบเนื่อง

- ไม่มี

ระเบียบวาระที่ ๔ เรื่องพิจารณาอนุมัติ

- ไม่มี

ระเบียบวาระที่ ๕ เรื่องพิจารณาเชิงนโยบาย

- ไม่มี

ระเบียบวาระที่ ๖ เรื่องพิจารณาทั้กทั้วง

- ไม่มี

ระเบียบวาระที่ ๗ เรื่องเพื่อทราบ

๗.๑ เรื่องที่รองผู้อำนวยการศูนย์การแพทย์ฯ แจ้งเพื่อทราบ

๗.๑.๑ รองผู้อำนวยการศูนย์การแพทย์ฯ ฝ่ายการพยาบาล : รายงานสถิติผู้ป่วยประจำเดือน พฤษภาคม ๒๕๖๔ (รายละเอียดตามเอกสารประกอบวาระการประชุมที่ ๗.๑.๑)

๗.๑.๒ รองผู้อำนวยการศูนย์การแพทย์ฯ ฝ่ายทรัพยากรบุคคล

๑. การประเมินเพื่อเลื่อนระดับตำแหน่งสูงขึ้นของพนักงานมหาวิทยาลัยสายปฏิบัติการ กลุ่มประเททวิชาชีพลเฉพาะ ระดับชำนาญการ และกลุ่มประเทททั้ไป ระดับชำนาญงาน ขณะนี้ศูนย์การแพทย์ฯ ได้ส่งเรื่องไปยังมหาวิทยาลัยเป็นที่เรียบร้อยแล้ว นั้น ซึ่งอยู่ระหว่างผู้ทรงคุณวุฒิตรวจสอบข้อมูลต่อไป

๒. ตามที่ สำนักงานสาธารณสุขจังหวัดนครนายก ร่วมกับมหาวิทยาลัยศรีนครินทรวิโรฒ อำเภองครักษ์ จังหวัดนครนายก เปิดโรงพยาบาลสนาม การเตรียมความพร้อมรับมือสำหรับผู้ป่วยโรคโควิด-๑๙ โดยมีการเปิดโรงพยาบาลสนาม เมื่อวันที่ ๘ มิถุนายน ๒๕๖๔

๗.๒ เรื่องที่หัวหน้าหน่วยงานแจ้งเพื่อทราบ

๗.๒.๑ หัวหน้างานคลัง

รายงานค่าสาธารณูปโภค ประจำปีงบประมาณ ๒๕๖๓ ประจำเดือนเมษายน ๒๕๖๔ (รายละเอียดตามเอกสารประกอบวาระการประชุมที่ ๗.๒.๑)

๗.๒.๒ หัวหน้างานเวชศาสตร์ฟื้นฟู

รายงานจำนวนผู้ป่วยนอกเวลาราชการประจำเดือนพฤษภาคม ๒๕๖๔ (รายละเอียดตามเอกสารประกอบวาระการประชุมที่ ๗.๒.๒)

๗.๒.๓ หัวหน้างานพัฒนาคุณภาพโรงพยาบาล

๑. ความก้าวหน้าการแสดงความจำนงขอรับการ re-accreditation

สืบเนื่องจากการดำเนินการจัดเตรียมเอกสารประกอบการแสดงความจำนงขอรับการเยี่ยมสำรวจเพื่อต่ออายุการรับรองกระบวนการคุณภาพขั้นที่ ๓ (re-accreditation survey) ตามมาตรฐานโรงพยาบาลและบริการสุขภาพ (ฉบับที่ ๔) ปีงบประมาณ ๒๕๖๔ - ๒๕๖๕ ซึ่งได้กำหนดกรอบระยะเวลาในการส่งเอกสารประกอบการแสดงความจำนงขอรับการ re-accreditation ในช่วงเดือนมิถุนายน ๒๕๖๔ นั้น โดยสถาบันรับรองคุณภาพสถานพยาบาล (องค์การมหาชน) มีหนังสือที่ สรพ.ว ๐๑๒๓ ลงวันที่ ๑ เมษายน ๒๕๖๔ แจ้งเรื่องการเตรียมต่ออายุการรับรอง กำหนดให้สถานพยาบาลจัดเตรียมเอกสารและข้อมูลที่เกี่ยวข้องตามมาตรฐานโรงพยาบาลและบริการสุขภาพ ฉบับที่ ๔ จัดส่งล่วงหน้าก่อนหมดอายุการรับรองในระยะเวลา ๖ เดือน และวางแผนจัดเยี่ยมในเดือน ตุลาคม ๒๕๖๔ ทั้งนี้ เพื่อเตรียมการร่วมกับสถาบันฯ ในการจัดเยี่ยมสำรวจเพื่อต่อ

อายุการรับรองกระบวนการคุณภาพของศูนย์การแพทย์ฯ ได้อย่างต่อเนื่องต่อไป กรณีสถานพยาบาลไม่ได้ยื่นขอต่ออายุในวันดังกล่าว การรับรองคุณภาพจะสิ้นสุดลงเมื่อครบกำหนดอายุการรับรอง

๑.๑ อยู่ระหว่างงานพัฒนาคุณภาพโรงพยาบาลกรอกข้อมูลที่พร้อมเข้าโปรแกรมระบบประเมินและรับรอง ของสถาบันรับรองคุณภาพสถานพยาบาล (องค์การมหาชน) เพื่อประกอบการแสดงความจำนงขอรับการ re-accredit

๑.๒ ทีมที่ยังทบทวนเพิ่มเติมข้อมูลอยู่ ขอให้ส่งมาที่งานพัฒนาคุณภาพ เพื่อกรอกข้อมูลเข้าระบบให้เรียบร้อยตามระยะเวลาที่ สรพ.กำหนด

๗.๒.๔ หัวหน้าภาควิชานิติเวชวิทยา

แนวทางการออกรับศพภายนอกโรงพยาบาลที่สงสัยว่าเสี่ยงติดเชื้อโควิด - ๑๙ ยังไม่มีแนวทางปฏิบัติที่ชัดเจน เบื้องต้น รองผู้อำนวยการศูนย์การแพทย์ฯ ฝ่ายทรัพยากรบุคคล ขอข้อมูล คร.จังหวัดนครนายกและประธานที่ประชุมมอบหมายให้หน่วยงานป้องกันและควบคุมการติดเชื้อในโรงพยาบาล (IC) งานนิติเวชวิทยา และหน่วยงานที่เกี่ยวข้องประชุมหารือ (Focus Group) สรุปแนวทางปฏิบัติมาเสนอในที่ประชุมครั้งถัดไป

๗.๒.๕ หัวหน้างานห้องปฏิบัติการพยาธิวิทยา

๑. การส่ง Lab Routine ของคนไข้โควิด - ๑๙ ขอความร่วมมือส่งภายใน ๐๗.๐๐ น. เพื่อความรวดเร็วในการออกผลภายใน ๒ ชั่วโมง

๒. เครื่อง POCP (เจาะ Blood gas) ward ๑๑/๑ , ๑๑/๒ หน่วยงานสามารถเจาะได้เลย เพื่อความรวดเร็วในการปฏิบัติ

ระเบียบวาระที่ ๘ เรื่องอื่น ๆ

๘.๑ กำหนดวันประชุมหัวหน้างานศูนย์การแพทย์ฯ ครั้งถัดไป ในจันทร์ที่ ๑๒ กรกฎาคม ๒๕๖๔ เวลา ๑๐.๐๐ น. ณ ห้องประชุม ๕A ชั้น ๕ อาคารศูนย์การแพทย์ฯ

ประเด็นที่เสนอ

เสนอที่ประชุมพิจารณาให้ความเห็นขอวันประชุมหัวหน้างานศูนย์การแพทย์ฯ ครั้งถัดไปในวัน เวลา และสถานที่ดังกล่าว

มติ

เลิกประชุมเวลา.....๑๑.๔๕.....น.



(นางสาวธนิดา มุ่งหมาย)
ผู้บันทึกรายงานการประชุม

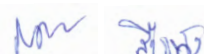

(นางญดา สิบเพ็ง)
หัวหน้างานสำนักงานอำนวยการ
ผู้ตรวจรายงานการประชุม

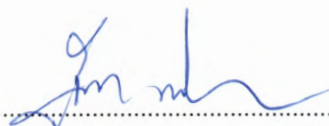

(ผู้ช่วยศาสตราจารย์ นายแพทย์ฐิติณัฐ ดิลกหัตถการ)
รองผู้อำนวยการศูนย์การแพทย์ฯ ฝ่ายบริหาร

ประจำเดือนพฤษภาคม 2564

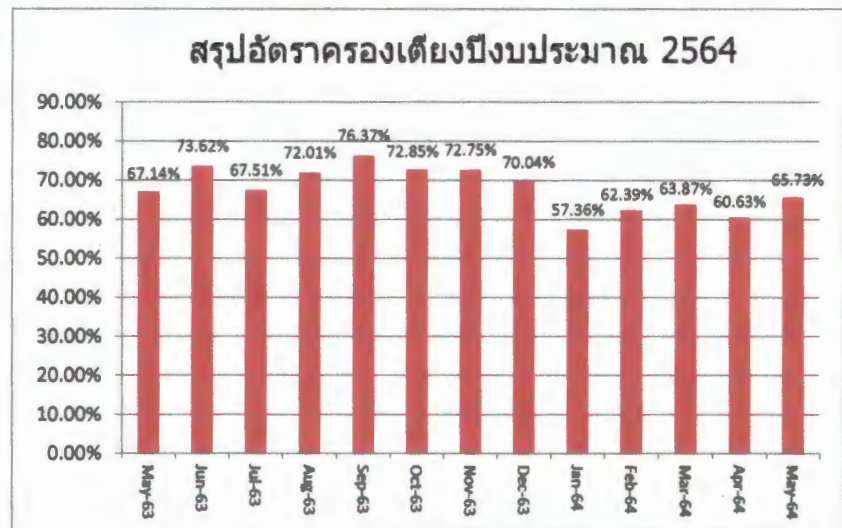
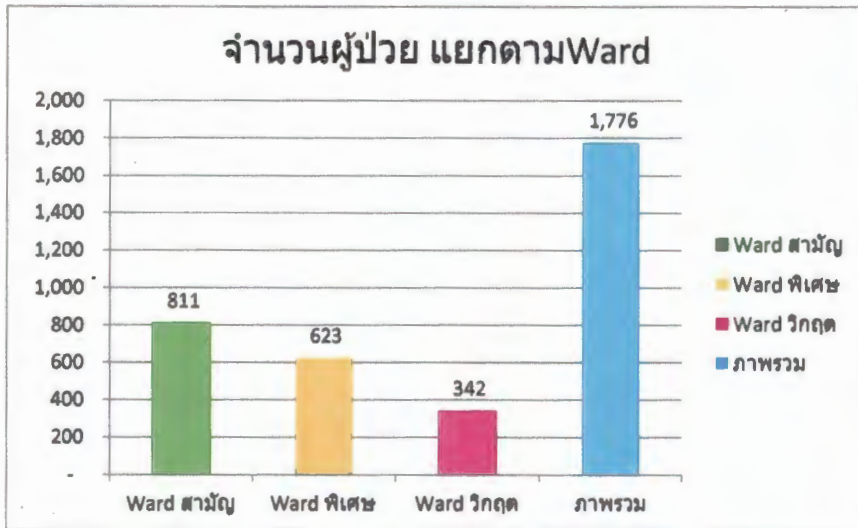
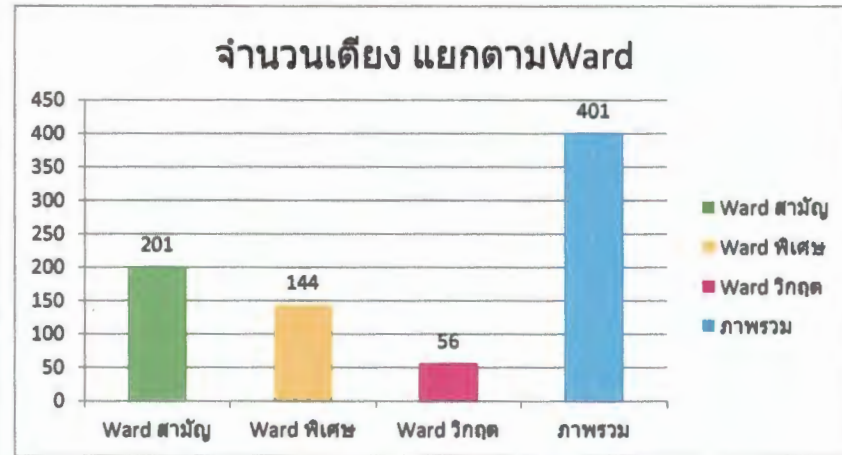
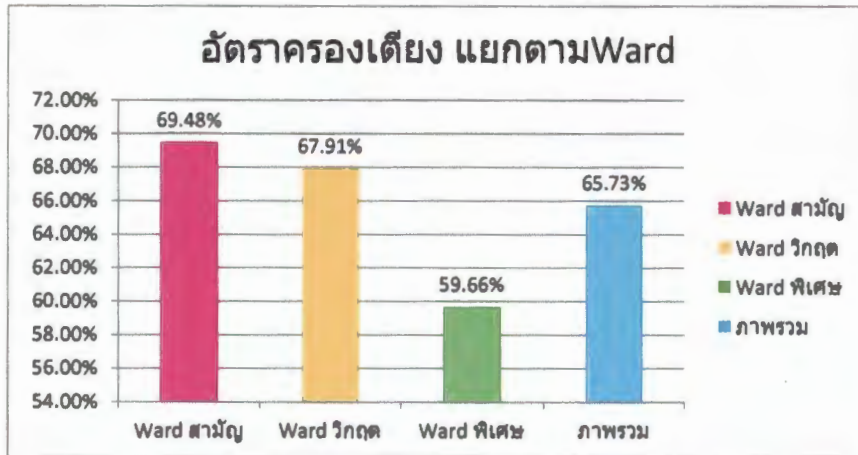

ประจำเดือนพฤษภาคม 2564

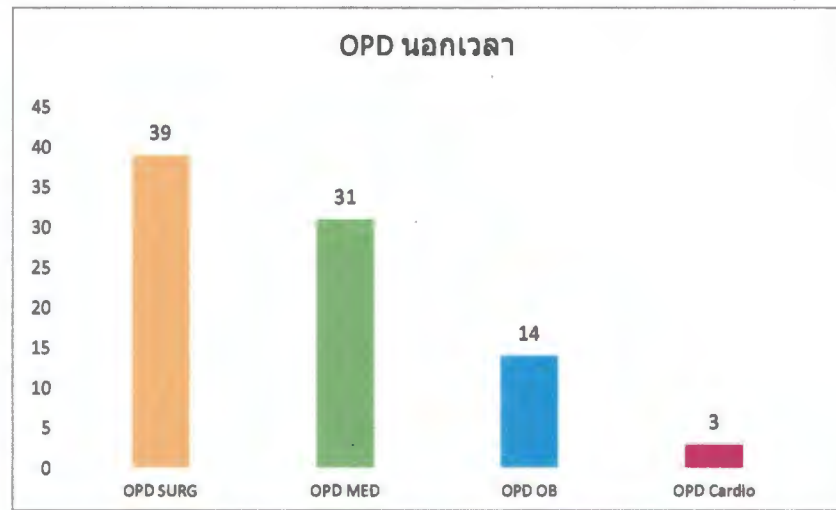
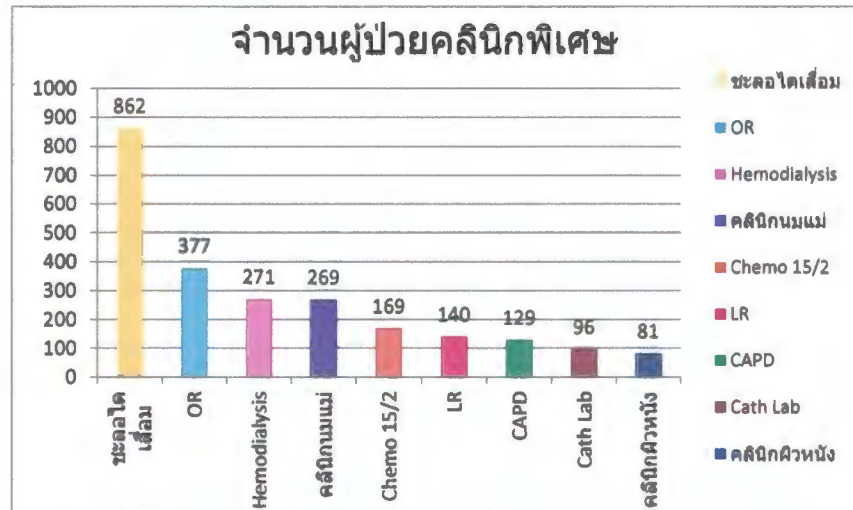
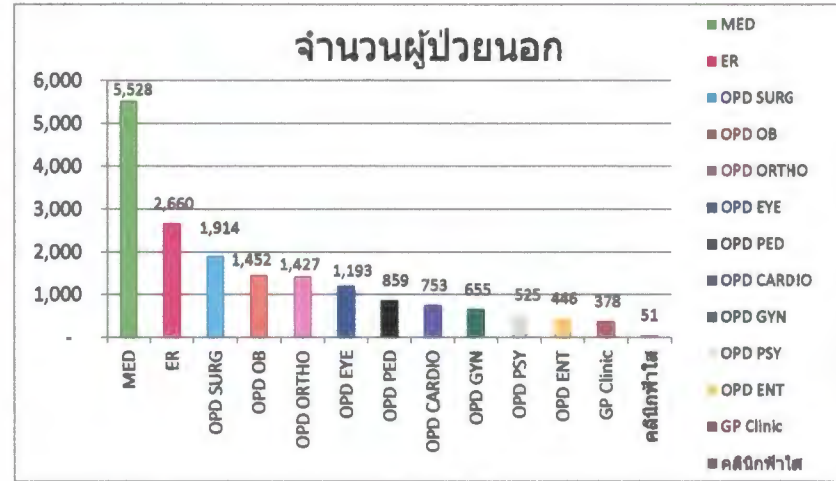

ประจำเดือนพฤษภาคม 2564

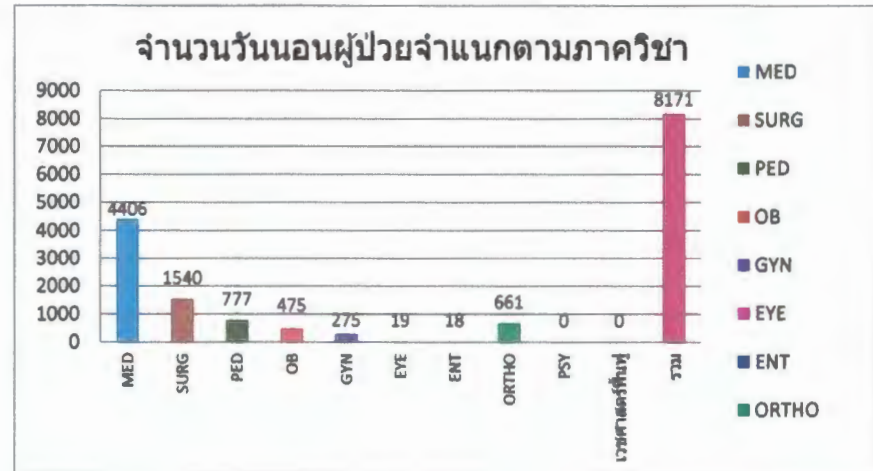
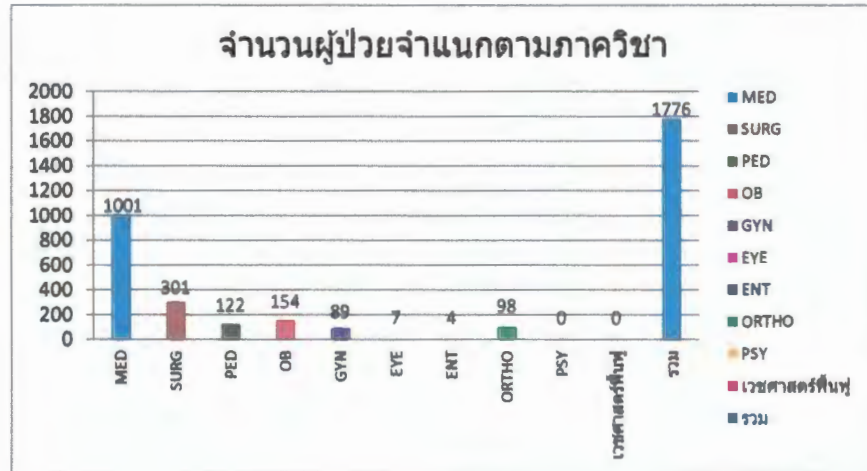

swab ทั้งหมด 876 คน

PUI	751
Pre-swab	0
จ่ายเงินเอง	75
กรณีพิเศษ	60
รวม	886

ประจำเดือนพฤษภาคม 2564

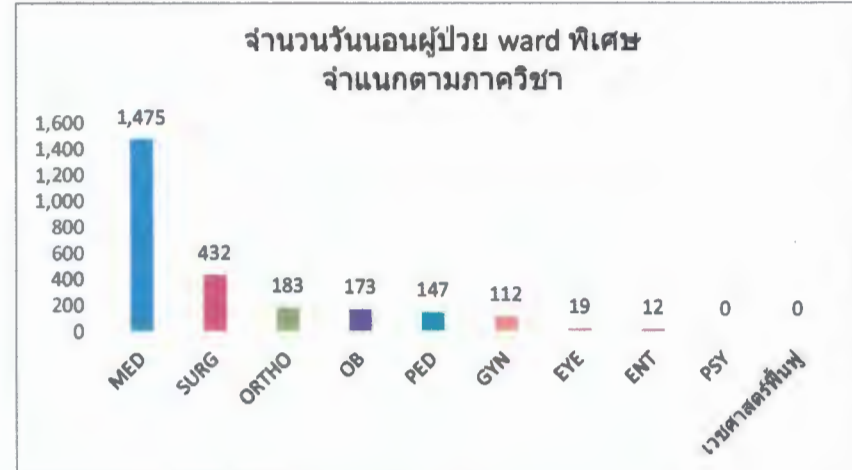
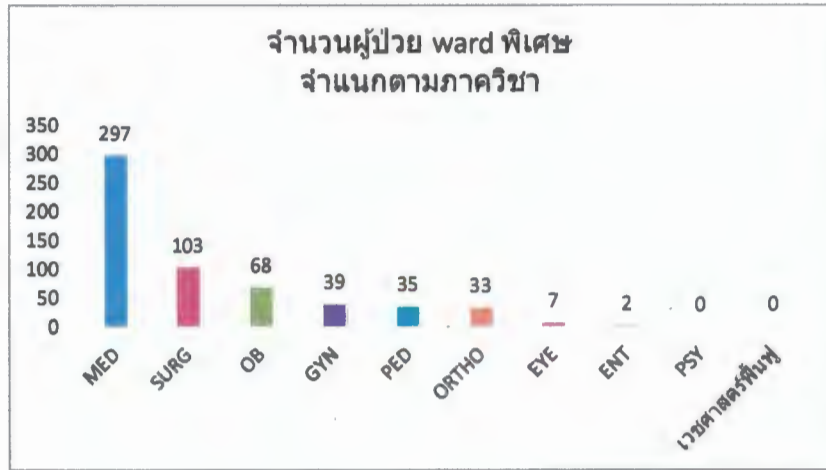

จำนวนผู้ป่วยที่โรงพยาบาลส่งต่อ ประจำปี 2564 (เดือนพฤษภาคม 2564)

จำนวนขอใช้รถพยาบาล



- 1. ศักยภาพสูงกว่า 4 ครั้ง
- 2. Refer ตามสิทธิ์ 9 ครั้ง (เฉพาะรถพยาบาลของศูนย์แพทย์)
- 3. ต้องการมารับรักษาที่ศูนย์การแพทย์ฯ 2 ครั้ง
- 4. refer back 4 ครั้ง
- 5. หักถถางรังสี 0 ครั้ง
- 6. อื่นๆ (รับยา-รับเลือด) 9 ครั้ง

Refer ตามสิทธิ์การรักษา



- 1. ประกันสุขภาพถ้วนหน้าฉุกเฉินข้ามเขต 7 คน
- 2. ชำระเอง 2 คน

สิทธิ์การรักษา

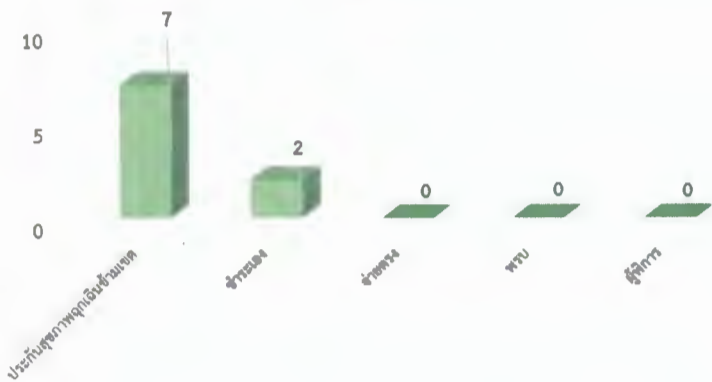

- 1. ประกันสุขภาพ (1) รพ. ชัยภูมิ 3 คน (2) รพ. บางน้ำเปรี้ยว 1 คน (3) รพ. หนองเสือ 1 คน (4) รพ. ปทุมธานี 2 คน
- 2. ชำระเอง (1) รพ. ปทุมธานี 1 คน (2) รพ. ประชาธิปัตย์ 1 คน

Refer ตามศักยภาพสูงกว่า

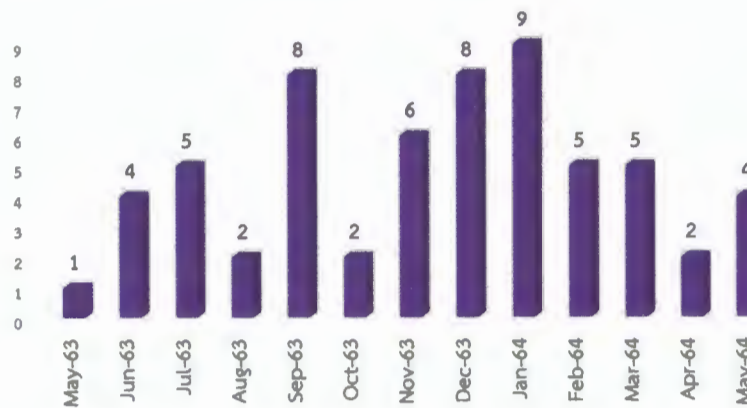

- 1. LM c TVD (Cardio) ไป รพ. ธรรมศาสตร์เฉลิมพระเกียรติ
- 2. Anterior mediastinal mass (Sx.) ไป รพ. จุฬาลงกรณ์
- 3. Duodenal obstruction (Ped.) ไป รพ. เด็ก
- 4. Conceal rupture AAA (Sx.) ไป รพ. ศิริราช

จำนวนผู้ป่วยที่โรงพยาบาลส่งต่อ ประจำปี 2564 (เดือนพฤษภาคม 2564)

หัตถการรังสี

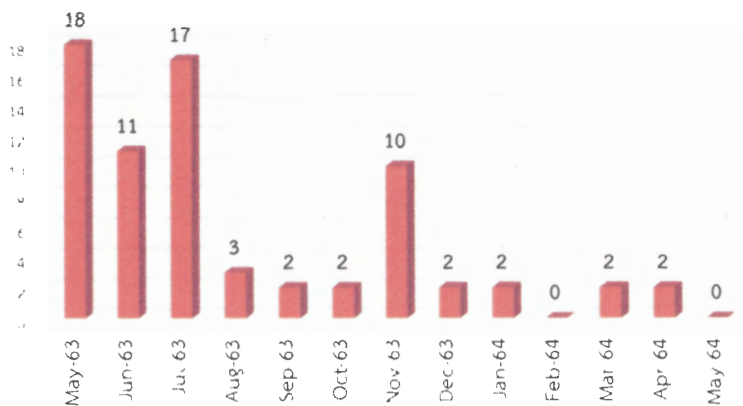

Refer Back

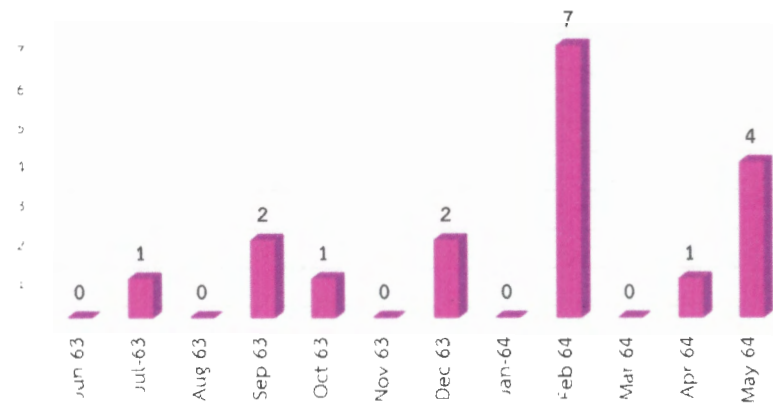

refer back จาก รพ อื่น มา ศูนย์การแพทย์

- (1) t thalamic hemorrhage จาก รพ พระนั่งเกล้า
- (2) Spontaneous pneumothorax จาก รพ เป้าไทรังสี
- (3) MC trauma จาก รพ พหนองเสือ
- (4) Conceal rupture AAA S/P EVAR จาก รพ ศิริราช

Refer Out ไม่เตียง

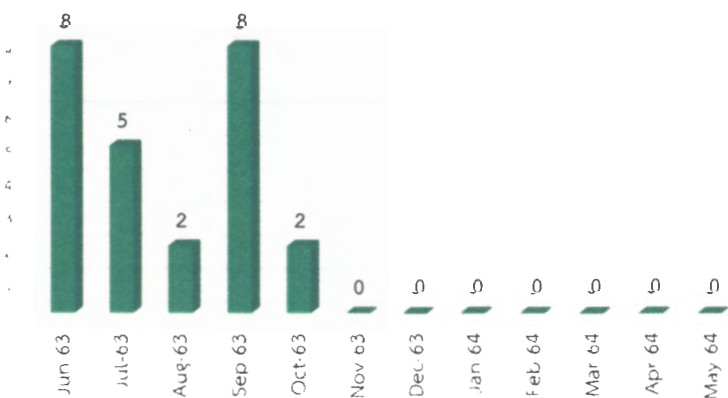

อื่นๆ 9 ครั้ง

- (1) ไปรับเลือดตสากาชาด 5 ครั้ง , รพ นครนายก 1 ครั้ง
- (2) ไปรับยา favpravi ที่ รพพระนั่งเกล้า 2 ครั้ง , ตรงข้าม รพราม 1 ครั้ง

สถิติผู้ปวย Admit ใหม่ แยกตามภาควิชา เดือน พฤษภาคม 2564

วันที่Admit	เพศ		รวม	ภาควิชา							รวม
	ชาย	หญิง		ภาควิชากุมาร เวชศาสตร์	ภาควิชาจักษุ	ภาควิชาศัลยกรรม กระดูกและข้อ	ภาควิชา ศัลยศาสตร์	ภาควิชาสูติ-นรี เวชศาสตร์	ภาควิชาโรค หัวใจ ทาลิงซ์	ภาควิชา อายุรศาสตร์	
01/05/2564	8	14	22	4	0	2	0	2	0	14	22
02/05/2564	14	13	27	4	0	1	3	2	0	17	27
03/05/2564	18	25	43	5	0	2	5	7	0	24	43
04/05/2564	20	19	39	9	0	0	5	3	1	21	39
05/05/2564	23	38	61	10	1	1	5	25	0	19	61
06/05/2564	20	20	40	8	0	2	7	8	0	15	40
07/05/2564	20	22	42	9	0	3	8	5	0	17	42
08/05/2564	8	10	18	4	0	1	2	3	0	8	18
09/05/2564	10	17	27	5	0	2	2	6	0	12	27
10/05/2564	19	17	36	4	1	2	11	0	0	18	36
11/05/2564	32	29	61	4	1	3	7	11	0	35	61
12/05/2564	17	26	43	4	0	2	6	13	0	18	43
13/05/2564	19	22	41	6	0	0	5	8	0	22	41
14/05/2564	13	14	27	5	0	2	4	2	0	14	27
15/05/2564	8	12	20	4	0	1	0	6	0	9	20
16/05/2564	15	28	43	9	0	3	7	6	0	18	43
17/05/2564	32	21	53	6	0	4	12	6	0	25	53
18/05/2564	25	29	54	6	2	4	8	9	1	24	54
19/05/2564	16	34	50	6	0	3	5	10	0	26	50
20/05/2564	22	33	55	7	0	0	10	18	0	20	56
21/05/2564	27	24	51	13	0	2	5	5	0	26	51
22/05/2564	11	10	21	3	0	0	5	3	0	10	21
23/05/2564	22	19	41	3	0	6	9	5	0	18	41
24/05/2564	26	37	63	4	0	3	14	10	0	32	63
25/05/2564	24	20	44	6	2	1	10	6	0	19	44
26/05/2564	9	23	32	4	0	2	4	7	0	15	32
27/05/2564	16	35	51	8	1	2	9	14	0	17	51
28/05/2564	10	21	31	6	1	0	2	5	0	17	31
29/05/2564	9	16	25	4	0	1	3	2	0	15	25
30/05/2564	18	31	49	3	0	3	10	3	0	30	49
31/05/2564	34	30	64	6	1	5	12	8	0	32	64
รวม	565	709	1,274	179	10	63	195	218	2	606	1,274

จำนวนผู้ป่วยใหม่ที่เข้ารับบริการ ในเดือนพฤษภาคม 2564

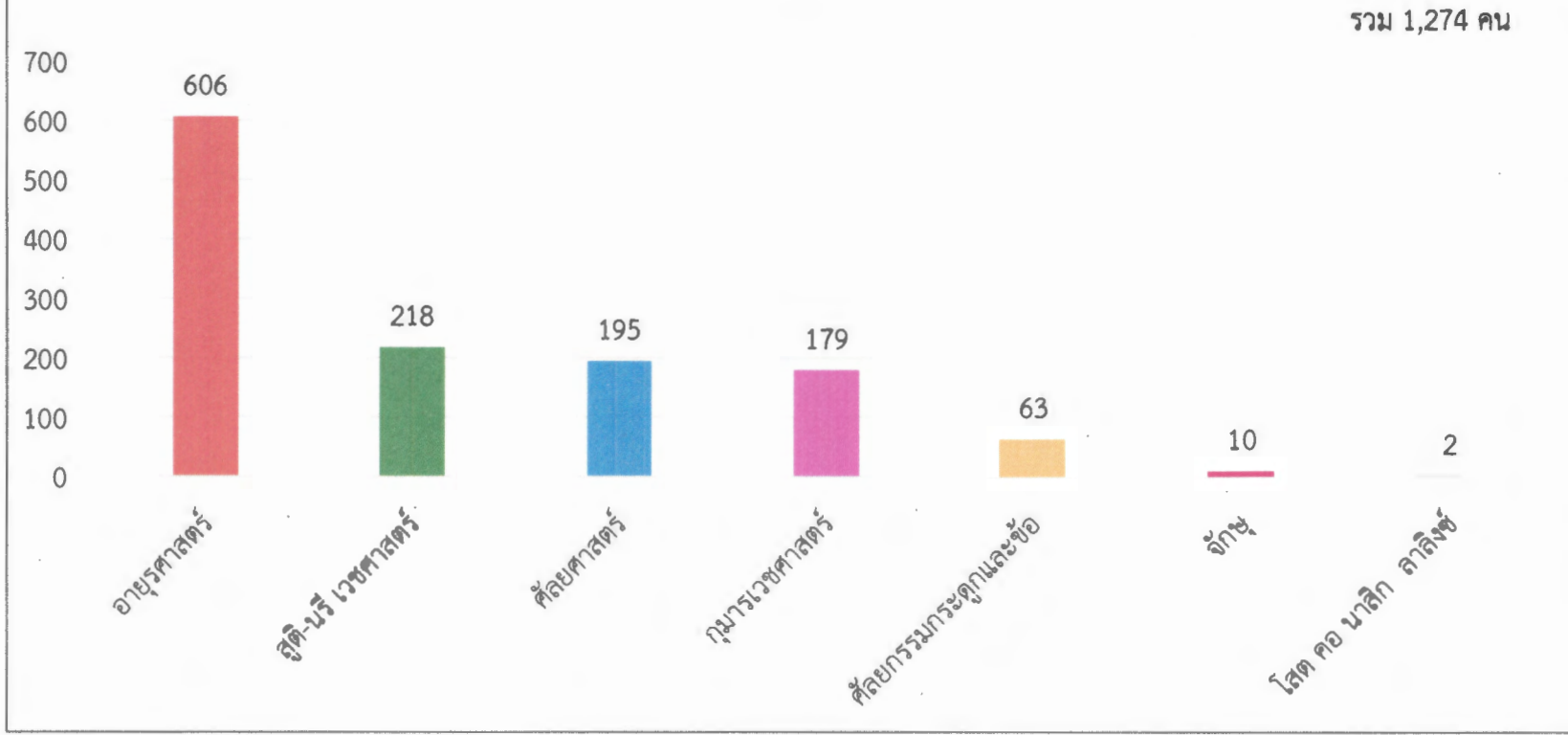

- 74อายุกรรม: ใจตัน , ปลายกลางห้อง , อกแน่นทอ , เจ็บ กลมอก , ปลายศรีษะ , DM, HT GERD , HCC , MI , thyroid , CAG , CMT , Gout , TB , CA lung COPD , SLE , CA stomach , Nephrotic syndrome , PVD
- 22ศัลยกรรม: CCA , infected wound , CBD stone , ERCP , DM foot brain tumor , ก้อนที่เต้านม , แผลที่ขา , ค้างหลอด
- 31กระดูกและข้อ: ปลายขา , ปลายเท้า , ปลายนิ้ว , ไขว่ไขว่ , ปลายศรีษะ Bone tumor
- 10หู คอ จมูก: ปลายหู , ก้อนที่ปาก , มีเสียงดังในหู , OSA , thyroid เยื่อชั้นศรีษะ นานๆ
- 168ศัลยกรรม: ฟากกระดูก , เจาะน้ำคอก
- 14นรีเวช: ovarinetumor , CA ovary , ประจำเดือน ผิดปกติ PAP SMEAR , cervical CA
- 19จักษุ: CATARACT OCT , CTVE , เจ็บตา , ปลายตา , ตาพร่ามัว เคมเนอสิกในตา
- 5กุมารเวช: แผลที่ขา , ก้อนที่เต้านม , ผื่น , แผลที่ขา
- 13ศัลยกรรมทางเดินปัสสาวะ: Renal calculi , BPH , ฝีที่ขา: มีก้อนที่ขา Pirafinoma
- 19GP clinic: ขอบข้อ สอง แพนธ์ กล้ามเนื้อ , กล้ามเนื้อ , check up
- 3จิตเวช: เครียด , วิตกกังวล , ซึมเศร้า
- 1ห้องคลอด:
- 3ทันตกรรม:
- 1ARI:
- 4ER:

นางสิริพร อนันต์สุข
 หัวหน้า
 งานพยาบาลผู้ป่วยนอก ชั้น 1

ผู้ป่วยแยกตามจังหวัด เดือน พฤษภาคม 2564 (ผู้ป่วยใหม่)

ลำดับ	จังหวัด	จำนวนผู้ป่วย
1	ปทุมธานี	90
2	นครนายก	49
3	ปราจีนบุรี	42
4	ฉะเชิงเทรา	17
5	กทม.	13
6	สระแก้ว	11
7	สระบุรี	5
8	อยุธยา	3
9	นนทบุรี	2
10	สมุทรสาคร	1
11	สมุทรปราการ	1
12	สุรินทร์	1
13	บุรีรัมย์	1
14	กำแพงเพชร	1
15	ชลบุรี	1
	รวม	238

รายละเอียดค่าสาธารณูปโภค ประจำปี งบประมาณ 2564

เดือน	ค่าไฟฟ้า		ค่าประปา		ค่าโทรศัพท์	ค่าบัตรเติมเงิน	ค่าเช่าช่องสัญญาณ	ค่าไปรษณีย์	ค่าไปรษณีย์ (ส่งยา)	รวม
	จำนวนหน่วย	จำนวนเงิน	จำนวนหน่วย	จำนวนเงิน						
2563										
ตุลาคม	416,583.00	2,323,512.59	11,392.00	267,832.56	25,670.88	200.00	26,750.00	9,469.00		2,653,435.03
พฤศจิกายน	648,536.00	2,875,181.07	9,914.00	265,676.72	24,784.61	400.00	26,750.00	11,611.00		3,204,403.40
ธันวาคม	335,624.00	2,116,483.71	11,888.00	279,455.32	27,810.67	2,700.00	26,750.00	8,775.00		2,461,974.70
2564										
มกราคม	371,660.50	2,137,740.11	11,866.00	278,939.80	29,528.87	1,500.00	26,750.00	11,365.00		2,485,823.78
กุมภาพันธ์	356,609.30	1,993,077.37	10,013.00	235,518.45	10,699.12	930.00	26,750.00	13,438.00		2,280,412.94
มีนาคม	510,478.40	2,899,191.08	11,949.00	280,884.74	11,225.30	500.00	26,750.00	14,415.00		3,232,966.12
เมษายน	401,597.00	2,017,698.01	10,005.00	235,330.99	11,154.71	700.00	26,750.00	9,669.00	16,222.00	2,317,524.71
พฤษภาคม										-
มิถุนายน										-
กรกฎาคม										-
สิงหาคม										-
กันยายน										-
รวม		16,362,883.94		1,843,638.58	140,874.16	6,930.00	187,250.00	78,742.00	16,222.00	18,636,540.68

สถิติรายได้และค่าใช้จ่ายนอกเวลาหลัง 16.00 น.

ห้องตรวจ งานเวชศาสตร์ฟื้นฟู ประจำเดือน มกราคม 2564-พฤษภาคม 2564

เดือน	จำนวนผู้	รายรับ							รายจ่าย				กำไรต่อเดือน
		OPDเบิกได้	OPDจ่ายเอง	สิทธิผู้พิการ	30 บาท	ประกันสังคม	ค่าDF	ค่าบริการผู้ป่วยเวลาราชการ	ค่าตอบแทนแพทย์	พยาบาล	ผู้ช่วยพยาบาล	ค่าสาธารณูปโภค	
ม.ค.-64	57	8,900	1,200	-	1,000	12,400	19,100	6,270	15,280	3,755	1,973	2,800	25,062
ก.พ.-64	63	14,000	450	-	-	15,200	21,800	6,630	17,440	4,290	2,254	3,200	30,896
มี.ค.-64	103	19,460	450	-	800	20,500	32,300	11,330	25,840	5,615	2,969	4,000	46,416
เม.ย.-64	36	5,186	450	-	-	8,150	11,200	3,960	8,960	2,160	1,136	1,600	15,090
ปิดคลินิกนอกเวลาเดือนพฤษภาคม 2564													

หมายเหตุ 1.ไม่รวมค่ายาเวชภัณฑ์และค่าLab X-Ray

สถิติรายได้และค่าใช้จ่ายนอกเวลาหลัง 16.00 น.

งานเวชศาสตร์ฟื้นฟู แผนกกายภาพบำบัด ประจำเดือน มกราคม 2564 - พฤษภาคม 2564

เดือน	จำนวนผู้ป่วย	รวมรายได้											รวมรายจ่าย			สรุป	
		OPD เบิกได้	OPD จ่ายเอง	OPD สิทธิผู้พิการ	OPD 30 บาท	OPD ประกันสังคม	IPD เบิกได้	IPD จ่ายเอง	IPD สิทธิผู้พิการ	IPD 30 บาท	IPD ประกันสังคม	ค่าธรรมนิยม	เรียกเก็บจากสปสช.	น้ำ-ไฟ	ค่าแรง	กำไร	
		รายได้	รายได้	รายได้	รายได้	รายได้	รายได้	รายได้	รายได้	รายได้	รายได้						
ม.ค.-64	14	7,100	1,600			1,200							14x250=3500	0	6x400=2400	3660	7340
ก.พ. 64	52	18,750	4,100			5,690	1,790				1,500		52x250=13000	0	22x400=8800	14159	21871
มี.ค.-64	81	30,080	4,920			8,710	720				720		81x250=20250	0	27x400=10800	17489	37111
เม.ย.-64	55	20360	6100		1,600	3,600							55x250=13750	0	19x400=7600	12325	25485
ปิดคลินิกนอกเวลาเดือนพฤษภาคม 2564																	

หมายเหตุ เดือนม.ค.64 ติด covid ปิด 6 วัน

เดือนเม.ย.64 ไม่มีคนไข้ 1 วัน ปิดจากรอผล covid ของพนักงาน 2 วัน จึงเหลือวันเปิดนอกเวลา 19 วัน

สถิติรายได้และค่าใช้จ่ายนอกเวลาหลัง 16.00 น.

งานเวชศาสตร์ฟื้นฟู แผนกกิจกรรมบำบัด ประจำเดือน มกราคม 2564-พฤษภาคม 2564

เดือน	จำนวนผู้ มารับบริการ	รายรับ						รายจ่าย	ค่าสาธารณูปโภค	กำไรต่อเดือน
		OPDเบิกได้	OPDจ่ายเอง	สิทธิผู้พิการ	30 บาท	ประกันสังคม	ค่าธรรมเนียม	ค่าแรง		
ม.ค.-64	-	-	-	-	-	-	-	-	-	-
ก.พ.-64	20	4,300	2,310	1,020	1,530	-	4,750	7,260	1,600	5,050
มี.ค.-64	25	5,200	4,380	510	1,530	-	6,250	10,075	2,000	5,795
เม.ย.-64	3	1,020	400	-	-	-	750	3,009	1,200	-2039
ปิดคลินิกนอกเวลาเดือนพฤษภาคม 2564										

หมายเหตุ - เดือน ม.ค.64 ปิดคลินิกนอกเวลาช่วงสถานการณ์ Covid

- วันที่ 20-21/04/64 *คนไข้ของตนเนื่องจากcovidก่อนส่งหนังสือขอปิดคลินิกนอกเวลา

ระเบียบวาระที่ ๓ เรื่องสืบเนื่อง

๑. พิจารณาแนวทางปฏิบัติการออกรับศพภายนอกโรงพยาบาลที่สงสัยติดเชื้อโควิด-๑๙

ตามที่ ประชุมหัวหน้างานศูนย์การแพทย์ฯ ครั้งที่ ๖/๒๕๖๔ เมื่อวันที่ ๑๔ มิถุนายน ๒๕๖๔ ประธานที่ประชุมมอบหมายให้หน่วยงานป้องกันและควบคุมการติดเชื้อในโรงพยาบาล (IC) งานนิติเวชวิทยา และหน่วยงานที่เกี่ยวข้องประชุมหารือ (Focus Group) สรุปแนวทางปฏิบัติการออกรับศพภายนอกโรงพยาบาลที่สงสัยติดเชื้อโควิด - ๑๙ มานำเสนอในที่ประชุมครั้งถัดไป

ประเด็นที่เสนอ

เสนอที่ประชุมพิจารณาสรุปแนวทางการปฏิบัติการออกรับศพภายนอกโรงพยาบาลที่สงสัยติดเชื้อโควิด - ๑๙

มติ

ระเบียบวาระที่ ๔ เรื่องพิจารณาอนุมัติ

- ไม่มี

ระเบียบวาระที่ ๕ เรื่องพิจารณาเชิงนโยบาย

- ไม่มี

ระเบียบวาระที่ ๖ เรื่องพิจารณาทักรั่ว

- ไม่มี

ระเบียบวาระที่ ๗ เรื่องเพื่อทราบ

๗.๑ เรื่องที่รองผู้อำนวยการศูนย์การแพทย์ฯ แจ้งเพื่อทราบ

๗.๑.๑ รองผู้อำนวยการศูนย์การแพทย์ฯ ฝ่ายการพยาบาล : รายงานสถิติผู้ป่วยประจำเดือน มิถุนายน ๒๕๖๔ (รายละเอียดตามเอกสารประกอบวาระการประชุมที่ ๗.๑.๑)

๗.๒ เรื่องที่หัวหน้าหน่วยงานแจ้งเพื่อทราบ

๗.๒.๑ หัวหน้างานคลัง

รายงานค่าสาธารณูปโภค ประจำปีงบประมาณ ๒๕๖๓ ประจำเดือนพฤษภาคม ๒๕๖๔ (รายละเอียดตามเอกสารประกอบวาระการประชุมที่ ๗.๒.๑)

๗.๒.๒ หัวหน้างานเวชศาสตร์ฟื้นฟู

รายงานจำนวนผู้ป่วยนอกเวลาราชการประจำเดือนพฤษภาคม ๒๕๖๔ (รายละเอียดตามเอกสารประกอบวาระการประชุมที่ ๗.๒.๒)

ระเบียบวาระที่ ๘ เรื่องอื่น ๆ

๘.๑ กำหนดวันประชุมหัวหน้างานศูนย์การแพทย์ฯ ครั้งถัดไป ในจันทร์ที่ ๑๒ กรกฎาคม ๒๕๖๔ เวลา ๑๐.๐๐ น. ณ ห้องประชุม ๕A ชั้น ๕ อาคารศูนย์การแพทย์ฯ

ประเด็นที่เสนอ

เสนอที่ประชุมพิจารณาให้ความเห็นชอบวันประชุมหัวหน้างานศูนย์การแพทย์ฯ ครั้งถัดไปในวัน เวลา และสถานที่ดังกล่าว

มติ

เลิกประชุมเวลา.....น.

Main patient admission table with 23 wards and columns for various medical specialties like MED, SURG, GYN, etc.

หมายเหตุ 1. ที่มาผู้ป่วยจากห้องผู้ป่วย 2. ไม่รวมจำนวนตรวจ (มีชีพ 131 คน ไม่มีชีพ 1 คน รวม 132 คน) 3. ผู้ป่วยพักนอก 144 / รวมพัก 129 14/1 (1) under ตามสิทธิ์ 1 คน 11/2 (1) under ไม่ รว. ตามมา 16 คน 13/2 (1) under ตามสิทธิ์ 1 คน 14/2 (1) under ตามสิทธิ์ 1 คน 13/1 (1) under bank 1 คน Semi Surg (1) under ตามสิทธิ์ 1 คน 12/2 (1) under ตามสิทธิ์ 1 คน ตามแพทย์ 10-2 (1) จากทีมไปพักที่อื่น 1 คน 11/2 (1) under ไม่ รว. ตามมา 16 คน 13/2 (1) under ตามสิทธิ์ 1 คน Semi Med (1) under ตามสิทธิ์ 1 คน ICU (1) under ตามสิทธิ์ 1 คน 12/2 (1) under ตามสิทธิ์ 1 คน Semi Med (1) under ตามสิทธิ์ 1 คน 13/1 (1) under bank 1 คน

รายงานสถิติผู้ป่วยนอก ประจำเดือนสิงหาคม 2564

Table of outpatient statistics categorized by medical specialty (e.g., OR, Hematology, CAPD, etc.).

หมายเหตุ: ค่าตัวที่ 1-3 ขาดพบ ผลการตรวจตาม หมายเหตุ: 1. จำนวนผู้ป่วย Chemotherapy ที่ Ward 15/2 จำนวนผู้ป่วยนอกได้รับบริการผู้ป่วยนอกพิเศษ OPD คือ 2. ไม่เคยมารักษาที่ OPD ได้รับบริการนอก ไม่รวม EMR ไม่ให้บริการผู้ป่วย OPD MED คือ 2

รายงานสถิติผู้ป่วยนอก ด้วยวิธีการทางการแพทย์ ประจำเดือนสิงหาคม 2564

Table of outpatient statistics by medical method (e.g., OPD MED, ER, Resuscitation, etc.).

หมายเหตุ: ค่าตัวที่ 1,3-12 จาก EMR code ค่าตัวที่ 2 และ 13 จากหน่วยงาน

สรุปผลการงัดเตียงจาก Ward ประจำเดือนสิงหาคม 2564

Summary table of bed discharges from wards, showing percentages and counts for various wards.

สรุปจำนวนผู้ป่วยนอกจากภาควิชา ประจำเดือนสิงหาคม 2564

Summary table of outpatient numbers by medical specialty (e.g., MED, SURG, PEDI, etc.).

ประจำเดือนมิถุนายน 2564

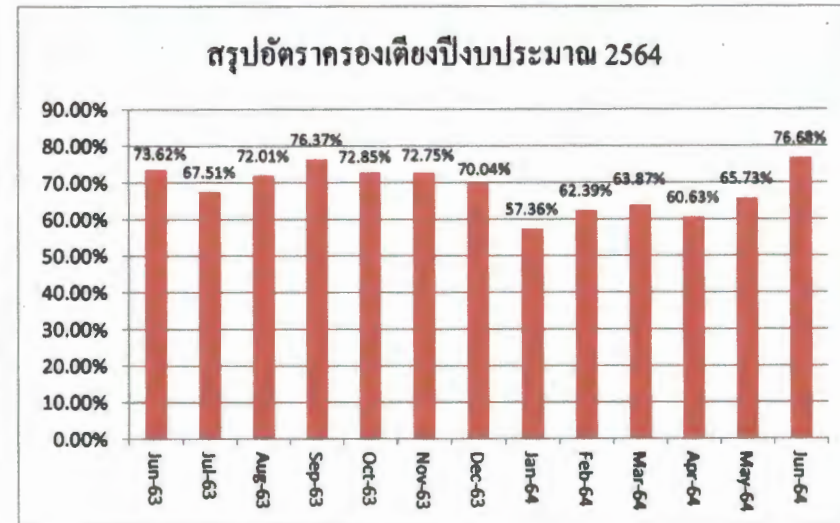
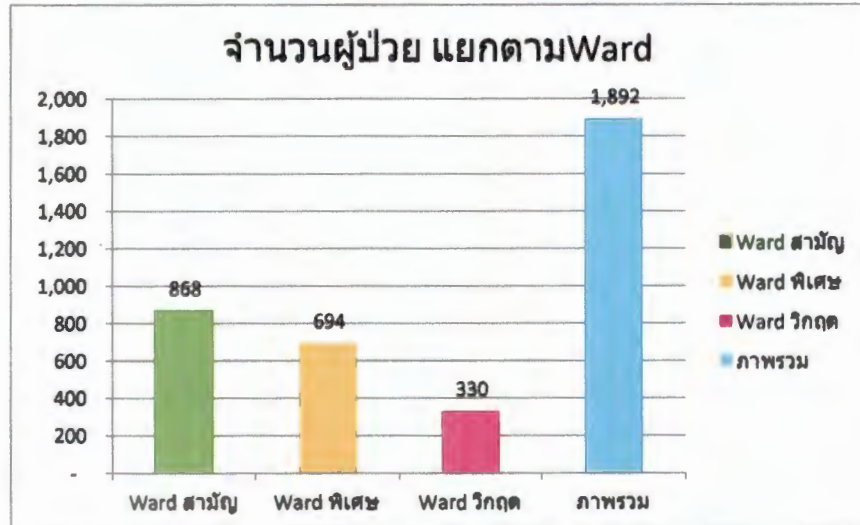
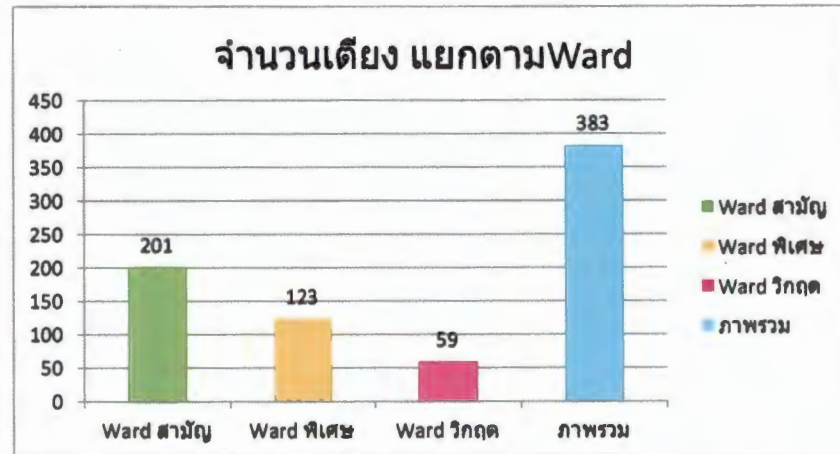
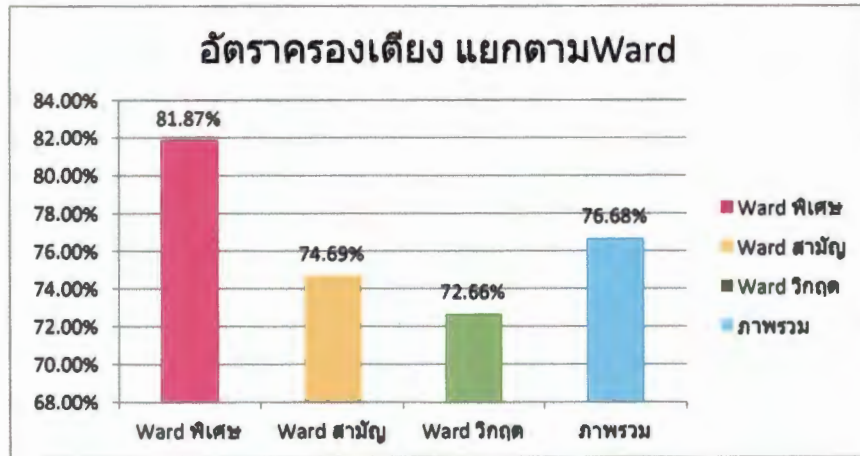

ประจำเดือนมิถุนายน 2564

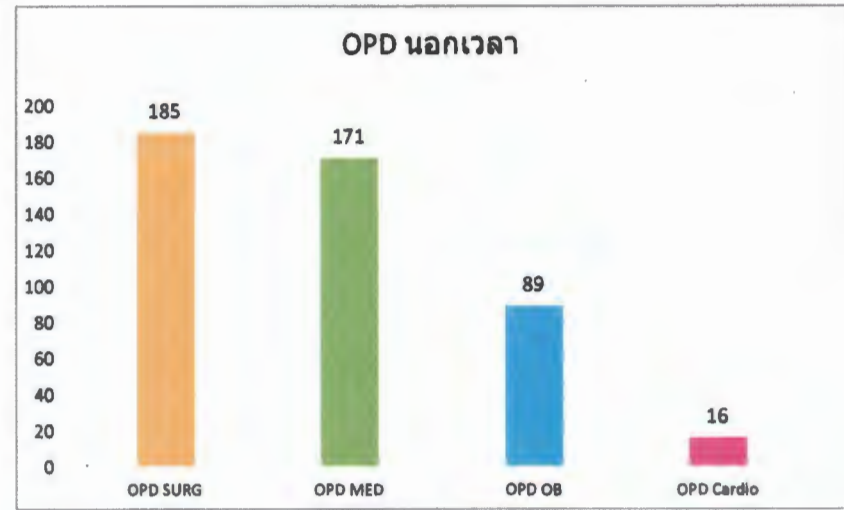
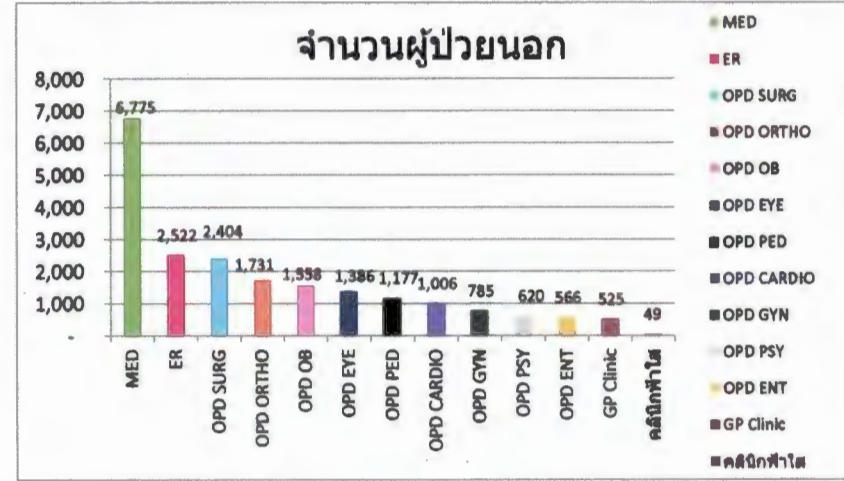
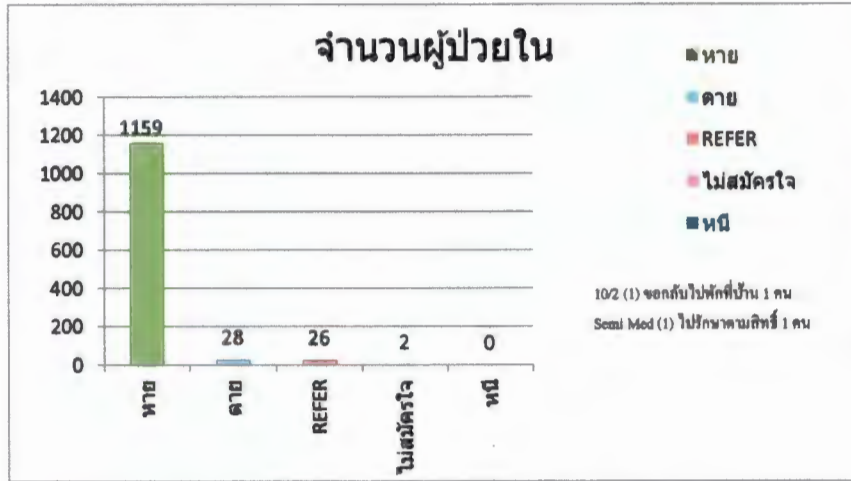

ประจำเดือนมิถุนายน 2564

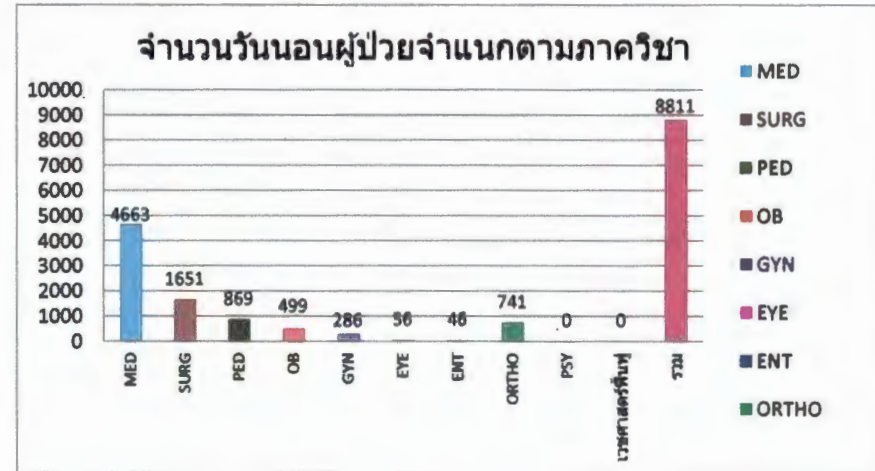
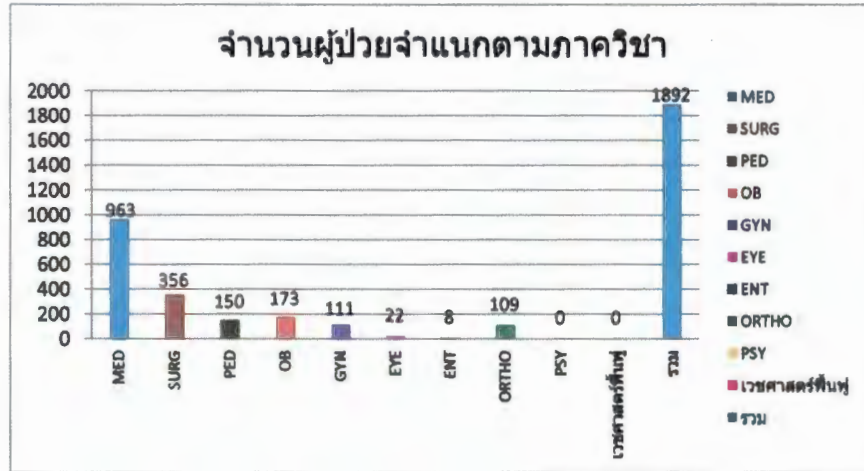

swab ทั้งหมด 1,433 คน

PUI	1,044
Pre-swab	246
จ่ายเงินเอง	67
กรณีพิเศษ	76
รวม	1433

ประจำเดือนมิถุนายน 2564



จำนวนผู้ป่วยที่โรงพยาบาลส่งต่อ ประจำปี 2564 (เดือนมิถุนายน 2564)

จำนวนขอใช้รพพยาบาล



- 1. ศักยภาพสูงกว่า 3 ครั้ง
- 2. Refer ตามสิทธิ์ 12 ครั้ง (เฉพาะรพพยาบาลของศูนย์แพทย์)
- 3. ต้องการมาไว้รักษาที่ศูนย์การแพทย์ฯ 0 ครั้ง
- 4. refer back 2 ครั้ง
- 5. หักถดถอยสิทธิ์ 3 ครั้ง
- 6. อื่นๆ (รับยา-รับเลือด) 19 ครั้ง

Refer ตามสิทธิการรักษา



- 1. ประกันสุขภาพถ้วนหน้าถูกเบิกข้ามเขต 11 คน
- 2. ชำระเอง 1 คน

สิทธิการรักษา

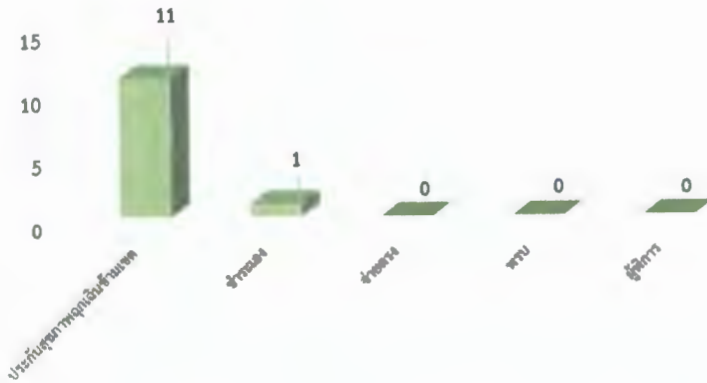

- 1. ประกันสุขภาพ (1) รพ.ชัยบุรี 2 คน (2) รพ.บางน้ำเปรี้ยว 1 คน (3) รพ.หนองเสือ 2 คน (4) รพ.ปทุมธานี 2 คน (5) รพ.ลำลูกกา 1 คน (6) รพ.เจ้าพระยาอภัยภูเบศร 1 คน (7) รพ.ปากเกร็ด 1 คน (8) รพ.บ้านนา 1 คน
- 2. ชำระเอง (1) รพ.หนองเสือ 1 คน

Refer ตามศักยภาพสูงกว่า

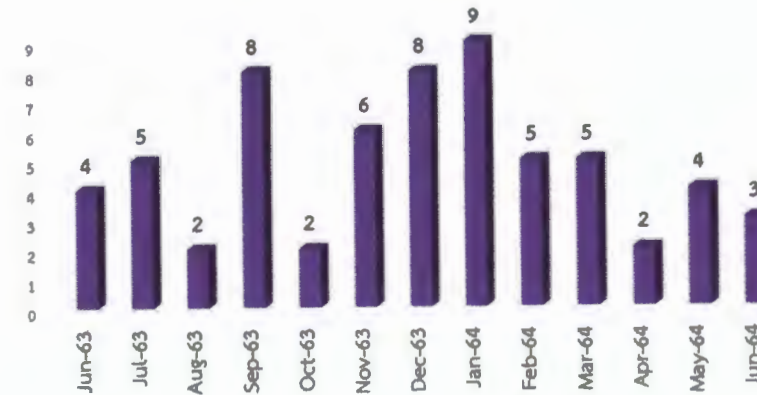

- 1. ROP (Ped.) ไป รพ.เด็ก จำนวน 2 คน
- 2. Rupture eye globe LE (Eye) ไป รพ.ราชวิถี

จำนวนผู้ป่วยที่โรงพยาบาลส่งต่อ ประจำปี 2564 (เดือนมิถุนายน 2564)

หัตถการรังสี

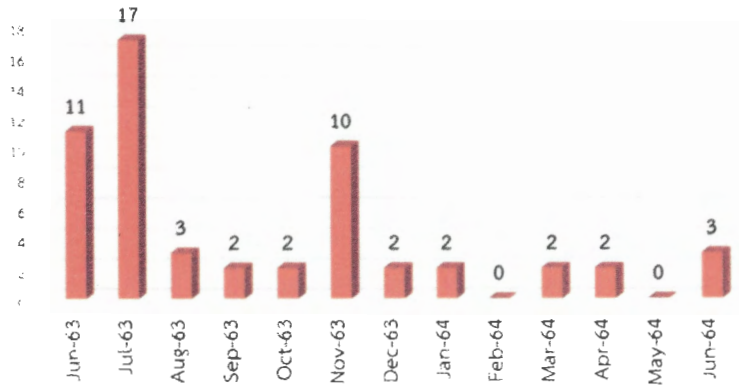

- ส่งหัตถการ ฉายแสง/DLBCL ศูนย์มะเร็งคลอง 10 จำนวน 1 คน
- ส่ง CA Lung ศูนย์มะเร็งคลอง 10 จำนวน 2 คน

Refer Back

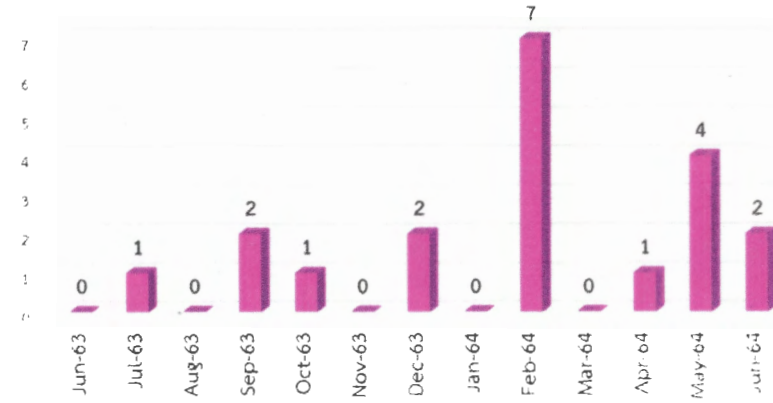

- refer back จาก รพ.อื่น มา ศูนย์การแพทย์
- (1) Abdominal injury จาก รพ.พุทธโสธร
 - (2) Alcohol dependent จาก รพ.หนองเสือ

Refer Out ไม่เตียง

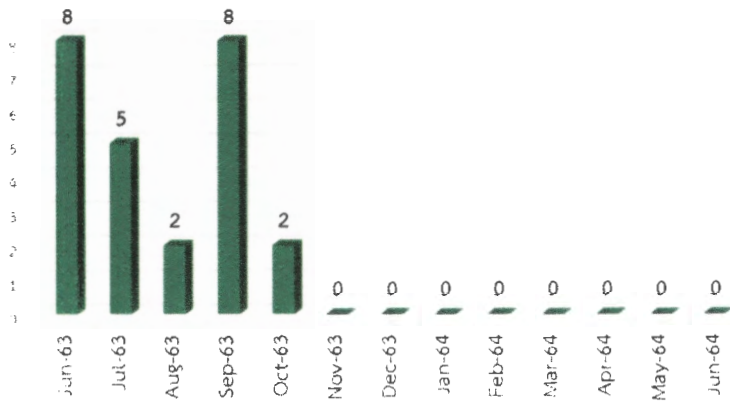

- อื่นๆ 19 ครั้ง
- (1) ไปรับเลือดตกอากาศ 6 ครั้ง
 - (2) ไปรับยา favipiravir ที่ รพ.พระนั่งเกล้า 3 ครั้ง
 - (3) Covid-19 ไปส่งผู้ป่วย รพ.สนาม อิม มัคร 9 ครั้ง , กลับบ้านสำลูกก คลอง 6 1 ครั้ง

90.....อายุรกรรม: สิ้นคั้น HCV, HCC, ฆ่าคีโม, แผลร้อนกลางอก, GERD, CMT
CA lung, จุดที่ปวด, ไต, NSTEMI, วัณโรคปอด, ไข้

39.....ศัลยกรรม: นิ้วทักไต, cholangio CA, sigmoid colon, แผลร้อนที่เท้า
แผลกดทับ, แผลเบาหวาน, ก้อนที่ไต, ERCP

35.....กระดูกและข้อ: HNP, ข้อเข่าอักเสบ, ข้อศอก AO, ข้อตา
ไหล่หลุด, Fr. Calvial, ข้อเท้า + ข้อนิ้ว
ข้อนิ้วเท้าขวาไปข้อมือ

19.....หู คอ จมูก: thyroid mass, ตึงเนื้อในช่องปาก, ก้อนที่คอ, หูอื้อ
น้ำในหู 2 ด้าน, ฝีเส้นตรงในหู, ก้อนที่คอ

84.....สูติศาสตร์: ฝากครรภ์, เจาะน้ำคร่ำ, มีเลือดออกกะทันหัน

22.....นรีเวช: CA corpus, ข้อท้องซ้าย, ประจำเดือนผิดปกติ
เนื้อออกในรังไข่, PAP SMEAR

51.....จักษุ: ตาพร่ามัว, OCT, CTVF, เว้าตา, เศษเขม่าที่ตา
cataract

10.....กุมารเวช: ADHD, สิ้นคั้น, ไตอักเสบ, ข้อท้อง, อากัษณ

19.....ศัลยกรรมทางเดินปัสสาวะ: นิ้วทักไต, ปัสสาวะเล็ดรดอง, BPH

24.....GP clinic: ตรวจสุขภาพสมัครเรียน, วัคซีน, check up
ฉีดวัคซีนไขหวัดใหญ่

10.....จิตเวช: เครียด, ซึมเศร้า, วิตกกังวล, นอนไม่หลับ

4.....ห้องคลอด:

8.....ทันตกรรม:

10.....ARI:

5.....ER:

ผู้ป่วยแยกตามจังหวัด เดือน มิถุนายน 2564 (ผู้ป่วยใหม่)

ลำดับ	จังหวัด	จำนวนผู้ป่วย
1	ปทุมธานี	107
2	ปราจีนบุรี	55
3	นครนายก	52
4	ฉะเชิงเทรา	18
5	กทม.	15
6	นนทบุรี	11
7	สระแก้ว	10
8	สมุทรปราการ	5
9	อยุธยา	4
10	สระบุรี	3
11	อ่างทอง	2
12	สกลนคร	1
13	อุทัยธานี	1
14	บุรีรัมย์	1
15	ชัยภูมิ	1
16	สุรินทร์	1
17	ขอนแก่น	1
18	ลพบุรี	1
	รวม	289

สถตผู้บวย Admit ใหม่ แยกตามภาควชา เดือน มิถุนายน 2564

วันที่Admit	เพศ		รวม	ภาควชา							รวม
	ชาย	หญิง		ภาควชาภูมิาร เวชศาสตร์	ภาควชาักษุ	ภาควชาหัตถกรรม กระดูกและข้อ	ภาควชา ศัลยศาสตร์	ภาควชาสูติ-นรี เวชศาสตร์	ภาควชาโสต ศอ นาสิก ตาถึงจ้	ภาควชา อายุรศาสตร์	
01/06/2564	34	35	69	9	2	2	11	14	0	31	69
02/06/2564	12	27	39	3	0	2	5	9	1	19	39
03/06/2564	14	27	41	8	0	1	4	11	0	17	41
04/06/2564	27	26	53	7	0	1	6	8	0	31	53
05/06/2564	9	15	24	4	0	0	3	4	0	13	24
06/06/2564	20	18	38	3	0	7	7	4	1	16	38
07/06/2564	31	23	54	8	0	3	14	6	2	21	54
08/06/2564	31	30	61	8	2	1	14	10	0	26	61
09/06/2564	24	24	48	5	3	3	12	10	0	15	48
10/06/2564	29	28	57	7	1	3	7	7	0	32	57
11/06/2564	17	30	47	9	0	5	9	2	0	22	47
12/06/2564	6	16	22	8	0	1	1	5	0	7	22
13/06/2564	32	20	52	3	0	4	10	6	0	29	52
14/06/2564	22	38	60	5	5	7	11	8	0	24	60
15/06/2564	26	39	65	8	1	2	10	11	0	33	65
16/06/2564	24	31	55	7	2	1	6	17	0	22	55
17/06/2564	20	24	44	10	3	4	5	9	0	13	44
18/06/2564	15	19	34	3	0	2	7	5	0	17	34
19/06/2564	7	13	20	5	0	0	1	2	0	12	20
20/06/2564	24	32	56	4	0	5	13	4	1	29	56
21/06/2564	25	21	46	1	2	3	13	9	0	18	46
22/06/2564	25	29	54	8	1	2	14	9	0	20	54
23/06/2564	26	39	65	6	3	1	17	14	0	24	65
24/06/2564	31	44	75	12	0	1	13	16	0	33	75
25/06/2564	16	10	26	6	0	2	2	2	0	14	26
26/06/2564	7	11	18	4	0	0	0	2	0	12	18
27/06/2564	15	19	34	4	0	3	5	5	0	17	34
28/06/2564	24	21	45	5	0	3	6	8	0	23	45
29/06/2564	22	34	56	8	1	5	10	10	0	22	56
30/06/2564	18	37	55	10	1	1	8	17	0	18	55
รวม	633	780	1,413	188	27	75	244	244	5	630	1,413

แผนปฏิบัติการประจำปี 2564

จำนวนผู้ป่วยใหม่ที่เข้ารับบริการ ในเดือนมิถุนายน 2564

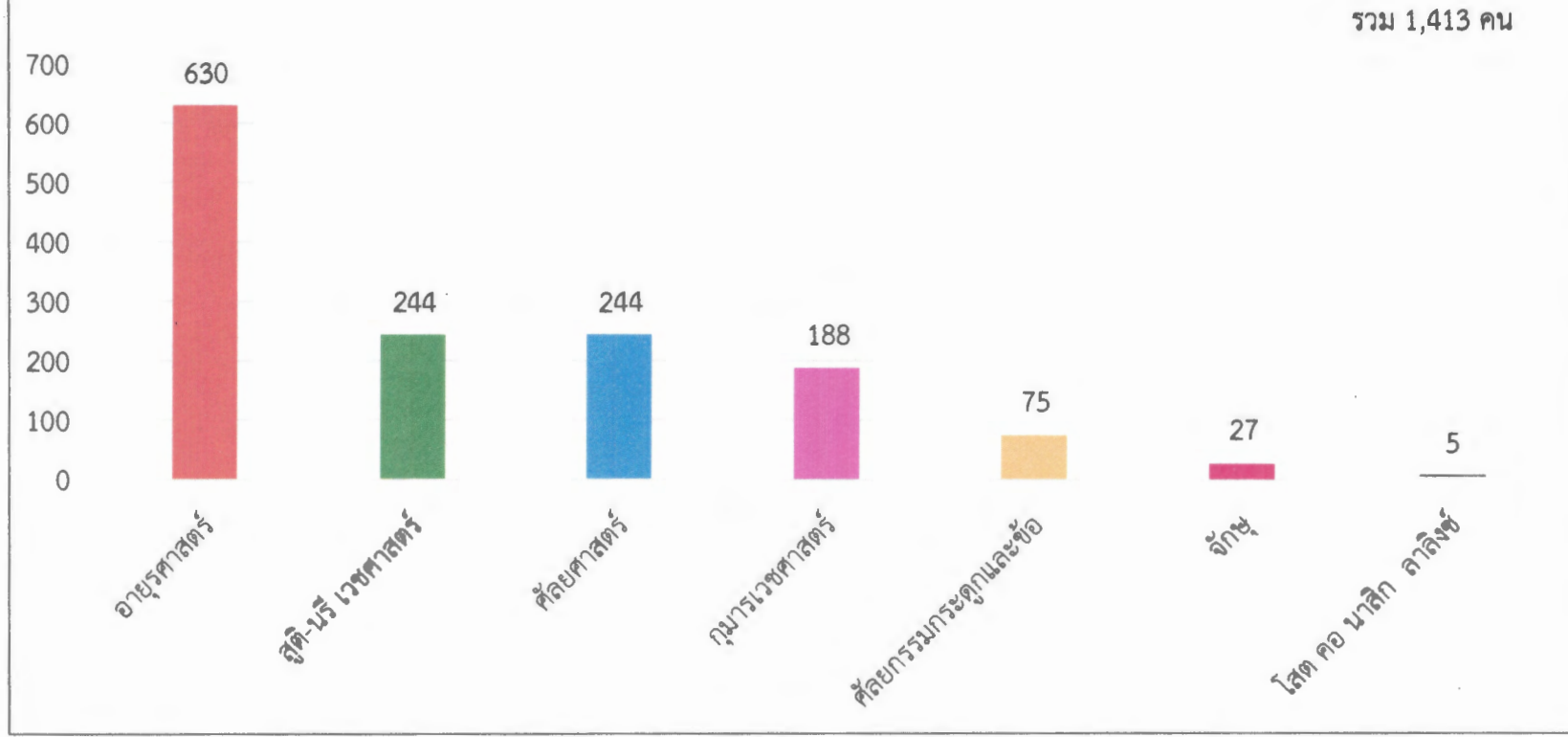

รายละเอียดค่าสาธารณูปโภค ประจำปี งบประมาณ 2564

เดือน	ค่าไฟฟ้า		ค่าประปา		ค่าโทรศัพท์	ค่าบัตรเติมเงิน	ค่าเช่าของสัญญาณ	ค่าไปรษณีย์	ค่าไปรษณีย์ (ส่งยา)	รวม
	จำนวนหน่วย	จำนวนเงิน	จำนวนหน่วย	จำนวนเงิน						
2563										
ตุลาคม	416,583.00	2,323,512.59	11,392.00	267,832.56	25,670.88	200.00	26,750.00	9,469.00		2,653,435.03
พฤศจิกายน	648,536.00	2,875,181.07	9,914.00	265,676.72	24,784.61	400.00	26,750.00	11,611.00		3,204,403.40
ธันวาคม	335,624.00	2,116,483.71	11,888.00	279,455.32	27,810.67	2,700.00	26,750.00	8,775.00		2,461,974.70
2564										
มกราคม	371,660.50	2,137,740.11	11,866.00	278,939.80	29,528.87	1,500.00	26,750.00	11,365.00		2,485,823.78
กุมภาพันธ์	356,609.30	1,993,077.37	10,013.00	235,518.45	27,059.37	930.00	26,750.00	13,438.00		2,296,773.19
มีนาคม	510,478.40	2,899,191.08	11,949.00	280,884.74	31,792.63	500.00	26,750.00	14,415.00		3,253,533.45
เมษายน	401,597.00	2,017,698.01	10,005.00	235,330.99	33,471.22	700.00	26,750.00	9,669.00	16,222.00	2,339,841.22
พฤษภาคม	455,311.00	2,516,565.96	9,038.00	212,671.27	34,861.83	1,400.00	26,750.00	18,948.00	32,366.00	2,811,197.06
มิถุนายน										-
กรกฎาคม										-
สิงหาคม										-
กันยายน										-
รวม		18,879,449.90		2,056,309.85	234,980.08	8,330.00	214,000.00	97,690.00	48,588.00	21,506,981.83

สถิติรายได้และค่าใช้จ่ายนอกเวลาหลัง 16.00 น.

ห้องตรวจ งานเวชศาสตร์ฟื้นฟู ประจำเดือน มกราคม 2564-มิถุนายน 2564

เดือน	จำนวนผู้	รายรับ							รายจ่าย				กำไรต่อเดือน
		OPDเบิกได้	OPDจ่ายเอง	สิทธิผู้พิการ	30 บาท	ประกันสังคม	ค่าDF	ค่าบริการผู้ป่วยเวลาราชการ	ค่าตอบแทนแพทย์	พยาบาล	ผู้ช่วยพยาบาล	ค่าสาธารณูปโภค	
ม.ค.-64	57	8,900	1,200	-	1,000	12,400	19,100	6,270	15,280	3,755	1,973	2,800	25,062
ก.พ.-64	63	14,000	450	-	-	15,200	21,800	6,630	17,440	4,290	2,254	3,200	30,896
มี.ค.-64	103	19,460	450	-	800	20,500	32,300	11,330	25,840	5,615	2,969	4,000	46,416
เม.ย.-64	36	5,186	450	-	-	8,150	11,200	3,960	8,960	2,160	1,136	1,600	15,090
ปิดคลินิกนอกเวลาเดือนพฤษภาคม 2564													
มิ.ย.-64	54	15,250	750	-	800	8,200	16,500	5,800	13,200	4,025	1,850	3,200	24,725

หมายเหตุ 1. ไม่รวมค่ายาเวชภัณฑ์และค่าLab X-Ray

สถิติรายได้และค่าใช้จ่ายนอกเวลาหลัง 16.00 น.

งานเวชศาสตร์ฟื้นฟู แผนกกายภาพบำบัด ประจำเดือน มกราคม 2564 - มิถุนายน 2564

เดือน	จำนวนผู้ป่วย	รวมรายได้										รวมรายจ่าย			สรุป	
		OPD เบิกได้	OPD จ่ายเอง	OPD สิทธิผู้พิการ	OPD 30 บาท	OPD ประกันสังคม	IPD เบิกได้	IPD จ่ายเอง	IPD สิทธิผู้พิการ	IPD 30 บาท	IPD ประกันสังคม	ค่าธรรมเนียม	เรียกเก็บจากสปสช.	น้ำ-ไฟ	ค่าแรง	กำไร
		รายได้	รายได้	รายได้	รายได้	รายได้	รายได้	รายได้	รายได้	รายได้	รายได้					
ม.ค.-64	14	7,100	1,600			1,200						14x250=3500	0	6x400=2400	3660	7340
ก.พ. 64	52	18,750	4,100			5,690	1,790			1,500		52x250=13000	0	22x400=8800	14159	21871
มี.ค.-64	81	30,080	4,920			8,710	720			720		81x250=20250	0	27x400=10800	17489	37111
เม.ย.-64	55	20360	6100		1,600	3,600						55x250=13750	0	19x400=7600	12325	25485
ปิดคลินิกนอกเวลาเดือนพฤษภาคม 2564																
มิ.ย.-64	5	2,450	550									5x250=1250	0	8x400=3200	4815	3765

หมายเหตุ เดือนม.ค.64 ติด covid ปิด 6 วัน

เดือนเม.ย.64 ไม่มีคนไข้ 1 วัน ปิดจากรอผล covid ของพนักงาน 2 วัน จึงเหลือวันเปิดนอกเวลา 19 วัน

สถิติรายได้และค่าใช้จ่ายนอกเวลาหลัง 16.00 น.

งานเวชศาสตร์ฟื้นฟู แผนกกิจกรรมบำบัด ประจำเดือน มกราคม 2564-มิถุนายน 2564

เดือน	จำนวนผู้ มารับบริการ	รายรับ						รายจ่าย	ค่าสาธารณูปโภค	กำไรต่อเดือน
		OPDเบิกได้	OPDจ่ายเอง	สิทธิผู้พิการ	30 บาท	ประกันสังคม	ค่าธรรมเนียม	ค่าแรง		
ม.ค.-64	-	-	-	-	-	-	-	-	-	-
ก.พ.-64	20	4,300	2,310	1,020	1,530	-	4,750	7,260	1,600	5,050
มี.ค.-64	25	5,200	4,380	510	1,530	-	6,250	10,075	2,000	5,795
เม.ย.-64	3	1,020	400	-	-	-	750	3,009	1,200	-2039
ปิดคลินิกนอกเวลาเดือนพฤษภาคม 2564										
มิ.ย.-64	18	5,610	2,210	-	-	-	4,500	7,654	1,600	3,066

หมายเหตุ - เดือน ม.ค.64 ปิดคลินิกนอกเวลาช่วงสถานการณ์ Covid

- วันที่ 20-21/04/64 *คนไข้ของตเนื่องมาจากcovidก่อนส่งหนังสือขอปิดคลินิกนอกเวลา